

様式第1号(第4条関係)

[議員用]

令和5年4月30日

熊本市議会議長 (宛)

議員名 高瀬 千鶴子

政務活動費収支報告書

熊本市議会政務活動費の交付に関する条例第8条に基づき、別紙のとおり令和4年度政務活動費収支報告書を提出します。

令和 4 年度政務活動費収支報告書

議員名 高瀬 千鶴子

1 収入

政務活動費 2,400,000 円

2 支出

(単位：円)

科 目	金 額	備 考
調 査 研 究 費	193,512	
研 修 費	0	
資 料 作 成 費	190,830	
資 料 購 入 費	112,144	
広 報 費	516,281	
広 聴 費	8,527	
会 議 費	0	
人 件 費	112,637	
事 務 所 費	31,832	
事 務 通 信 費	224,968	
要 請 ・ 陳 情 活 動 費	0	
合 計	1,390,731	

3 残額 1,009,269 円

(注) 備考欄には、主たる支出の内訳を記載する。

令和4年度政務活動費出納帳

議員名

高瀬千鶴子

科目	支払日	金額	支払先	内容	支払番号
④資料購入費	令和4年4月5日	60,000	イマジン出版 株式会社	自治体情報誌ディーファイル(2022/4月発行号～2023/3月発行号)	1
⑩事務通信費	令和4年4月11日	6,300	熊本市役所内郵便局	市議会報告会のお知らせ用ハガキ 63円×100枚	2
⑩事務通信費	令和4年5月11日	264	有限会社 ホリジム	事務用品(フリクション替芯0.5黒3本入り)	3
⑩事務通信費	令和4年7月22日	5,500	日高直樹	名刺印刷代(300枚)	4
⑩事務通信費	令和4年8月24日	9,450	熊本市役所内郵便局	一般質問&市議会報告会のお知らせ用ハガキ 63円×150枚	5
⑩事務通信費	令和4年9月28日	1,983	有限会社 ホリジム	事務用品(角2クラフト封筒1箱250枚入り)	6
⑤広報費	令和4年9月28日	3,200	熊本市中央公民館	市政報告会の会場費&冷暖房料金	7
⑩事務通信費	令和4年10月13日	13,921	有限会社 ホリジム	事務用品(プリンターインク、長3白封筒1箱500枚入り)	8
⑤広報費	令和4年10月6日	132,000	日高直樹	議会だより制作費として(令和4年秋季号)Vol.10	9
⑤広報費	令和4年10月18日	175,780	日高直樹	議会だより印刷(A3両面34,000枚)代として(令和4年秋季号)Vol.10	10
⑤広報費	令和4年10月18日	25,584	熊本市役所内郵便局	議会だより送付(令和4年秋季号)Vol.1084円×256通、120円×34通	11
⑩事務通信費	令和4年4月7日	10,044	日立キャピタルNBL株式会社	控室用デスクトップパソコンリース料(令和4年4月分)	12
⑩事務通信費	令和4年5月9日	10,044	日立キャピタルNBL株式会社	控室用デスクトップパソコンリース料(令和4年5月分)	13
⑩事務通信費	令和4年6月7日	10,044	日立キャピタルNBL株式会社	控室用デスクトップパソコンリース料(令和4年6月分)	14
⑩事務通信費	令和4年7月7日	10,230	日立キャピタルNBL株式会社	控室用デスクトップパソコンリース料(令和4年6月11日より再リース10ヶ月分)	15
⑩事務通信費	令和4年4月7日	9,828	日立キャピタルNBL株式会社	ノートパソコンリース料(令和4年4月分)	16
⑩事務通信費	令和4年5月9日	9,828	日立キャピタルNBL株式会社	ノートパソコンリース料(令和4年5月分)	17
⑩事務通信費	令和4年6月7日	9,828	日立キャピタルNBL株式会社	ノートパソコンリース料(令和4年6月分)	18
⑩事務通信費	令和4年7月7日	9,828	日立キャピタルNBL株式会社	ノートパソコンリース料(令和4年7月分)	19
⑩事務通信費	令和4年8月8日	10,010	日立キャピタルNBL株式会社	ノートパソコンリース料(令和4年6月11日より再リース10ヶ月分)	20

令和4年度政務活動費出納帳

議員名

高瀬千鶴子

科目	支払日	金額	支払先	内容	支払番号
①調査研究費	令和4年10月31日	51,230	Sonotabi718	兵庫県神戸市+岡山県岡山市へ個人視察(11月8日~9日) * JR乗車券+宿泊費	21
⑤広報費	令和4年11月1日	164,450	ハイコムポスティング株式会社	10月20日~21日議会だよりポスティング代として(令和4年秋季号)Vol.10	22
①調査研究費	令和4年11月8日	1,620	福田屋 熊本和栗庵 熊本駅店	神戸市役所、岡山市役所 2視察地への土産代	23
①調査研究費	令和4年11月9日	2,140	地下鉄、タクシー	ICカード代金+タクシー代 円(個人視察) * 支払い票21で旅程含む	24
①調査研究費	令和4年11月9日	1,400	JR熊本駅ビル第2駐車場	駐車場代 1400円(個人視察分)	25
⑩事務通信費	令和4年5月26日	2,571	ソフトバンク株式会社(ワイモバイル)	政務活動用 携帯電話通信費(令和4年4月分)	26
⑩事務通信費	令和4年6月27日	2,943	ソフトバンク株式会社(ワイモバイル)	政務活動用 携帯電話通信費(令和4年5月分)	27
⑩事務通信費	令和4年7月26日	2,460	ソフトバンク株式会社(ワイモバイル)	政務活動用 携帯電話通信費(令和4年6月分)	28
⑩事務通信費	令和4年8月26日	2,929	ソフトバンク株式会社(ワイモバイル)	政務活動用 携帯電話通信費(令和4年7月分)	29
⑩事務通信費	令和4年9月26日	2,628	ソフトバンク株式会社(ワイモバイル)	政務活動用 携帯電話通信費(令和4年8月分)	30
⑩事務通信費	令和4年10月26日	2,825	ソフトバンク株式会社(ワイモバイル)	政務活動用 携帯電話通信費(令和4年9月分)	31
⑩事務通信費	令和4年11月28日	2,315	ソフトバンク株式会社(ワイモバイル)	政務活動用 携帯電話通信費(令和4年10月分)	32
⑩事務通信費	令和4年12月26日	2,432	ソフトバンク株式会社(ワイモバイル)	政務活動用 携帯電話通信費(令和4年11月分)	33
⑩事務通信費	令和5年1月26日	3,895	ソフトバンク株式会社(ワイモバイル)	政務活動用 携帯電話通信費(令和4年12月分)	34
⑩事務通信費	令和5年2月27日	2,169	ソフトバンク株式会社(ワイモバイル)	政務活動用 携帯電話通信費(令和5年1月分)	35
⑩事務通信費	令和5年3月27日	3,871	ソフトバンク株式会社(ワイモバイル)	政務活動用 携帯電話通信費(令和5年2月分)	36
⑩事務通信費	令和5年4月26日	2,034	ソフトバンク株式会社(ワイモバイル)	政務活動用 携帯電話通信費(令和5年3月分)	37
①調査研究費	令和5年3月31日	137,122	自動車(ガソリン代)	政務活動運行費(運行記録表添付)	38

令和4年度政務活動費出納帳

議員名

高瀬千鶴子

科目	支払日	金額	支払先	内容	支払番号
③資料作成費	令和5年3月31日	190,830	肥銀リース(株)等	印刷機リース等(会派共通経費)	39
④資料購入費	令和5年3月31日	52,144	熊本日日新聞社等	新聞代等(会派共通経費)	40
⑤広報費	令和5年3月31日	12,767	(株)フローラボ等	市議団HP運用費等(会派共通経費)	41
⑥広聴費	令和5年3月31日	8,527	熊本市役所職員売店等	茶菓子代等(会派共通経費)	42
⑧人件費	令和5年3月31日	112,637	補助員2名	補助員経費(会派共通経費)	43
⑨事務所費	令和5年3月31日	31,832	(有)ホリジム等	コピー用紙代等(会派共通経費)	44
⑩事務通信費	令和5年3月31日	64,794	NTTファイナンス等	FAX通信料等(会派共通経費)	45
⑤広報費	令和4年11月16日	2,500	熊本市中央公民館	市政報告会の会場費	46

支出伝票

1	
議員名	高瀬千鶴子
科目	④資料購入費
支払年月日	令和4年4月5日
金額(円)	¥60,000
支払先	イマジン出版 株式会社
内容	自治体情報誌ディーファイル(2022/4月発行号~2023/3月発行号)
支払番号	1
領収書添付欄 ※割合を定めて支出した場合は、その割合に○印を付けてください。	<p>支出した割合(1/2、1/3、 /)</p> <p>領収書及び関係資料 別添</p>

高瀬 千鶴子 様

13608

下記の通り納品致します。

¥60,000

イマジン出版株式会社

代表取締役 片岡幸三
〒112-0013 東京都文京区音羽1-5-8
TEL 03-3942-2520
FAX 03-3942-2623

行	商 品 名	部 数	定 価	合計金額
1	D-file 2022年4月発行号(3月号) 上・下	2	2,475	4,950
2	D-file 2022年5月発行号(4月号) 上・下	2	2,475	4,950
3	D-file 2022年6月発行号(5月号) 上・下	2	2,475	4,950
4	D-file 2022年7月発行号(6月号) 上・下	2	2,475	4,950
5	D-file 2022年8月発行号(7月号) 上・下	2	2,475	4,950
6	D-file 2022年9月発行号(8月号) 合本	1	3,080	3,080
7	D-file 2022年10月発行号(9月号) 上・下	2	2,475	4,950
8	D-file 2022年11月発行号(10月号) 上・下	2	2,475	4,950
9	D-file 2022年12月発行号(11月号) 上・下	2	2,475	4,950
10	D-file 2023年1月発行号(12月号) 上・下	2	2,475	4,950
11	D-file 2023年2月発行号(1月号) 合本	1	3,080	3,080
12	D-file 2023年3月発行号(2月号) 上・下	2	2,475	4,950
13	Beacon Vol.90(夏号),Vol.91(秋号),Vol.92(冬号),Vol.93(春号)	4	1,100	4,400
14	年間購読割引			-60
15				
摘要		合計	26	60,000

高瀬 千鶴子 様

13608

下記の通り御請求申し上げます。

¥60,000

イマジン出版株式会社

代表取締役 片岡幸三
〒112-0013 東京都文京区音羽1-5-8
TEL 03-3942-2520
FAX 03-3942-2623

行	商 品 名	部 数	定 価	合計金額
1	D-file 2022年4月発行号(3月号) 上・下	2	2,475	4,950
2	D-file 2022年5月発行号(4月号) 上・下	2	2,475	4,950
3	D-file 2022年6月発行号(5月号) 上・下	2	2,475	4,950
4	D-file 2022年7月発行号(6月号) 上・下	2	2,475	4,950
5	D-file 2022年8月発行号(7月号) 上・下	2	2,475	4,950
6	D-file 2022年9月発行号(8月号) 合本	1	3,080	3,080
7	D-file 2022年10月発行号(9月号) 上・下	2	2,475	4,950
8	D-file 2022年11月発行号(10月号) 上・下	2	2,475	4,950
9	D-file 2022年12月発行号(11月号) 上・下	2	2,475	4,950
10	D-file 2023年1月発行号(12月号) 上・下	2	2,475	4,950
11	D-file 2023年2月発行号(1月号) 合本	1	3,080	3,080
12	D-file 2023年3月発行号(2月号) 上・下	2	2,475	4,950
13	Beacon Vol.90(夏号),Vol.91(秋号),Vol.92(冬号),Vol.93(春号)	4	1,100	4,400
14	年間購読割引			-60
15				
摘要		合計	26	60,000

領収書 添付用紙

振替払込請求書兼受領証

口座記号番号	* 0 0 1 0 0					* 6		通常払込 料金加入 者負担
	* 3 4 7 4 9							
加入者名	* イマジン出版株式会社							
金額	千	百	十	万	千	百	十	円
* 金額				¥ 6 0	0 0	0 0	0 0	
ご依頼人	* 熊本県熊本市手取本町1-1 議会議事棟3階 公明党控室 高瀬 千鶴子 様							
料金	N94210001印 04-04-05 熊本 市役所内 郵便局 料金 110円							
備考	現金払 (71413)							

記載事項を訂正した場合は、その箇所に訂正印を押してください。

この受領証は、大切に保管してください。

領収書 添付用紙

No.

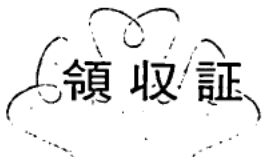

領収証

高瀬 千鶴子 様

金額

¥60,000



内 訳

但 自治体情報誌デーファイル 2022年度年間購読料として

2022年 4月 5日 上記正に領収いたしました

消費税額等(%)

〒112-0013 東京都文京区湯島1-5-8

イマジン出版株式会社

代表取締役 片土 樹之彦

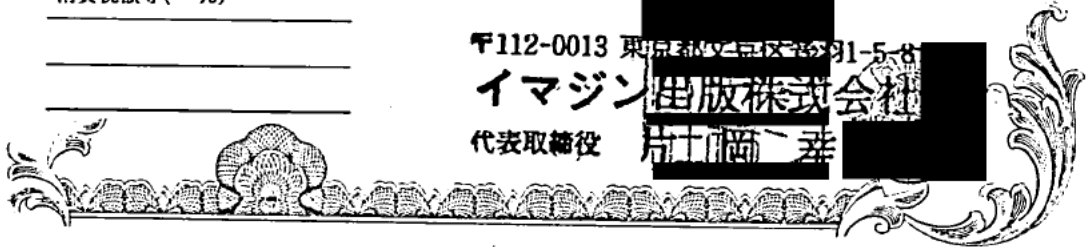

D'file 2022 3 上

3.1~3.15

自治体情報誌ディーファイル

10 北海道函館市

視覚障害者対象に、市が書類の 代読・代筆支援員を無償派遣

15 東京都

児童養護施設退所者に、都が施設近隣の借り上げ住宅を提供

26 鳥取県日野町

町が50歳以上対象に帯状疱疹 ワクチン接種費用一部補助

32 秋田県鹿角市

全国初、市が30年目標ゼロカーボン宣言、再エネ自給率300%で

16 青森県三沢市

市が医療的ケア児と家族の総合支援へ 訪問看護師派遣や相談員

52 山梨県早川町

町が町営宿泊施設活用しドローンの知識・操縦学ぶ学校を開校

65 群馬県大泉町

町がウクライナ侵攻の避難民受け入れへ生活物資支援や住宅確保

14 児童家庭

府が子どもの生命最優先を理念に
子どもを虐待から守る条例制定

24 保健衛生

区が高齢者の聴力低下早期発見へ
医師会と連携、無料検査実施

39 教育一般

県教委が県立校に
「マンガ学科」新設 全国初

55 産業経済

市が経済活性化へエコノミックガーデニング、
地元企業育成重視に

60

農林水産

県がアニマルウェルフェア畜産物を
ブランド化、独自認証制度創設

70

警察

県が高齢者の運転免許更新講習に
専用施設整備 全国初

77

防災

全国初、市が土砂災害未然防止へ、
民間衛星で崖の変化を監視

83

総務

全国初、市がデジタル活用条例、
包摂社会や透明性確保など5原則

Dfile 2022 3 下

3.16~3.31

自治体情報誌ディーファイル

18 群馬県渋川市

ネット中傷被害者支援、削除・開示 請求の弁護士費用を市が補助

40 東京都世田谷区

区が不登校中学生支援へ特例校開設、専門家支援グループも新設

12 徳島県徳島市

市認可保育所が専門的リハビリを 併せて提供、医療的ケア児も

46 福岡県北九州市・他

カンボジアの水道事業、市3セクが受注企業として建設や運営担う

54 東京都大田区・他

区と町工場が共同受発注システム運用、 「仲間回し」をデジタル化

52 神奈川県大和市

コンビニトイレを公共開放、高齢者外出促進へ市が協力店登録制度

60 鳥取県南部町・他

町が官民連携で「しごとコンビニ」、短時間のワークシェアリングへ

12 児童家庭

虐待対応、児童福祉司配置に不足、
県が一般職の資格取得支援

20 人権

多様な性尊重条例、アウトティングや
カミングアウト強制禁止条項も

24 保健衛生

町が診療所新設に1千万円補助、
独自の地域医療構想で医療確保

41 教育一般

県教委がAI・IoTの高校向け
教材を作成、現場の導入事例も豊富に

45 都市計画

温泉乱開発防止へ町が保護条例制定、
掘削は事前申請と許可制に

56 産業経済

風力発電メンテに市が地元企業育成、
技術者認定制度を導入し研修

62 農林水産

輸出県産品の産地偽装防止、
流通履歴に暗号技術のモデル事業

77 防災

防災センターに水害体感訓練装置導入、
浸水時歩行・ドア開閉体験

D'file 2022 4 上 4.1~4.15

自治体情報誌ディーファイル

18 福岡県

全国初 児相の業務改善へ 県条例で第三者評価を義務化

13 青森県八戸市・他

市がテレビのデータ放送で市政情報発信、「dボタン広報」運用開始

47 栃木県佐野市

市民の資格試験料を市が全額助成、 弁護士・簿記など114種対象

20 東京都

都が審議会などの委員にクォーター制導入 男女とも40%以上に

82 徳島県美馬市

市職員採用で「育成枠」、 採用後人材育成プログラムで専門家に

86 鳥取県智頭町

町が通信機能付き車両導入 遠隔地に出張し行政サービス

59 静岡県伊豆の国市・他

資金繰り支援、市受注業者の電子債権担保に融資受けるシステム

12 情報化

県・19市町合同でオープンデータを
一括掲載、ポータルサイト開設

18 児童家庭

医療的ケア児の保育所利用へ
市がガイドライン、相談体制や役割

29 保健衛生

気付かぬ男性の周産期うつ病
発見・ケアへ、市が検査体制整備

38 社会教育

避難所貼り紙やチラシ、
市図書館が震災時の資料収集し風化防く

47 教育一般

性暴力根絶条例でアドバイザー派遣、
県内全小中高が授業実施

55 土木

県が管理者不明の橋を調査、
管理者確定や危険性で撤去検討

56 産業経済

町が国内最大級の起業支援、
準備経費に5分の4・最大500万円

86 財政

県が「環境目標連動債」50億円分発行、
目標掲げCO2削減策に

D file 2022 4 下 4.16~4.30

自治体情報誌ディーファイル

50 香川県三豊市

市立夜間中学開校、学齢期の 不登校者も受け入れは全国初

28 奈良県宇陀市

無医村地区解消へ、市移動診療車運行開始 X線撮影装置も装備

68 徳島県勝浦町

ミカン栽培へ苗木無償、新規就農者に 町有地貸し5年後に無償譲渡

75 福山観光コンベンション協会

MICEを誘致した企業に助成金、参加者30人以上で最大40万円

92 埼玉県

都道府県別男女別年齢別人口移動 見える化ツールを県が開発 全国初

46 福岡県大牟田市・熊本県長洲町・他

3市1町が電子図書館を共同開設、県境またぐサービスは全国初

58 北海道網走市

漁船との事故防止へ市が釣り船対策、条例で湾内に侵入規制区域

12 障害者福祉

市が失語症者のコミュニケーション支援へ、
意思疎通支援者を派遣

23 高齢者福祉

市が在宅介護総合特区事業で
認知症高齢者の働く場提供

36 環境

農林業のCO₂吸収量増加とクレジット化で
町がカーボンネガティブへ

50 教育一般

公募で専門家をサポーターに研修育成、
県立高のICT活用へ派遣

57 上下水道

受水場など水道施設活用し市が
小水力発電開始、配水場にも設置へ

71 農林水産

肥料高騰に市が緊急支援、
農業経営安定化へ価格上昇分補填

77 観光

村全体を観光資源化、
全村博物館構想促進へ新法人設立

82 警察

県警がVR技術利用し、事件現場の
疑似体験システム導入 全国初

D'file 2022 5 上 5.1~5.15

自治体情報誌ディーファイル

17 群馬県高崎市

市がヤングケアラー支援へ、 中高生ケアラーにヘルパー無料派遣

14 東京都練馬区

区が各世帯に送付する封書に、視覚障害者向け音声コード印刷

56 石川県

返済期間最長15年、県が緊急特別 融資の借り換え融資制度創設

19 京都府

府内 26 市町村の子育て環境・課題を見える化、府が独自ツール開発

31 埼玉県さいたま市・他

男性トイレ個室に汚物入れ設置広がる 尿漏れパッドなど廃棄に

35 静岡県富士市・他

市と製紙メーカー協働、使用ペーパータオルをトイレトーパーに

52 富山県上市町

町が0円空き家バンク制度新設 提供者、取得者それぞれに補助

12 福祉一般

困窮者世帯に食料品提供へ、
公共冷蔵庫開設 24時間無人運営

20 児童家庭

ひとり親支援、無料相談や養育費保証
契約経費5万円上限に補助

26 高齢者福祉

市が懐かしい地元写真使い
脳トレゲーム冊子作成、高齢者に配布

40 社会教育

図書館の利便性向上へ区が
学校図書館内にサテライト開設

56 公園

市が障害の有無問わず遊べる
インクルーシブ遊戯施設を開設

67 農林水産

市三セクが、間伐材で災害時は
燃料に使える木製ブロック開発

66 観光

県が観光地トイレの快適・機能的
評価し「おもてなしトイレ」に認定

80 市民協働

市が町会の電子回覧板導入支援、
初期費用や2年間月額費用補助

D'file 2022 5 下

5.16~5.31

自治体情報誌ディーファイル

21 三重県

全国初 県差別解消条例可決・成立 県が仲裁役として介入責務に

28 秋田県にかほ市

子宮頸がん原因予防へ市がより効果の高い9価ワクチン無料接種

23 神奈川県大和市

市が高齢者の社会的孤立・閉じこもり 防止へ、支援条例案 全国初

47 東京都

都教委が学校での子どもへの性暴力相談窓口開設 弁護士が回答

40 沖縄県読谷村

村が沖縄語保存継承へ、 単語データベース1万4千語公開

36 山梨県・他

県がEV走行中に電力送る、ワイヤレス給電実証実験 世界初

94 鳥取県岩美町

町が町施策をクイズ形式で周知 回答用紙を全戸配布

12 福祉一般

福祉施設が送迎用車両を
共同利用へ乗り合い実証実験

14 児童家庭

県が子どもアドボカシー制度導入へ
モデル事業 専門支援員配置

24 高齢者福祉

ストレッチャー乗る福祉車両利用費に
市が助成、通所・通院に3千円

28 保健衛生

不妊治療取り組む夫婦に市独自助成
治療費と交通費3回まで

55 住宅

県がゼロエネ住宅普及へ、
新築・改修に助成最大150万円

67 産業経済

県がゼロ円ソーラー普及で
中小企業の太陽光導入を支援

76 観光

町が地域限定旅行業の法人設立
町職員3人が通常業務と兼務

86 防災

市が登録防災士制度創設
防災訓練や避難所運営に協力

D'file 2022 6



自治体情報誌ディーファイル

35 京都府京都市

市が子どもの弱視早期発見へ、 3歳児検診に屈折検査導入

43 香川県丸亀市

市が既に飼育の犬猫対象にマイクロチップ装着費用を一部補助

11 東京都江戸川区

区がひきこもり大規模調査で 潜在者把握、24世帯に1人の割合

87 宮崎県都城市

救急隊員がカメラ付き AR グラスで医師とライブ映像共有 全国初

37 鳥根県松江市

プラごみ削減へ、市が使い捨て コンタクトレンズ空きケース回収箱設置

58 石川県加賀市

市が空き家の再生プランコンテスト 実現へ優勝者に500万円

55 石川県穴水町

町が子育て世帯の負担軽減へ、全小中学生の給食費完全無償化

22 児童家庭

町が子育て世帯支援へ、
ファミサポ利用料補助 全国初

28 高齢者福祉

市社協が複数の通所施設の送迎一体化
AIで最適ルート選択

36 保健衛生

県が県施設男性トイレ個室に汚物入れ設置
尿漏れパット廃棄に

52 教育一般

町立小で部活動に代わり放課後に
好きな授業選ぶ「学びま専科」導入

56 都市計画

市が条例改正し屋内広告物規制強化
撤去費用補助最大100万円

68 産業経済

県がカーボンリサイクル技術研究に
最大200万円補助 研究者を公募

73 雇用

市が子育て中の女性就労支援へ、
短時間就労体験で復職促す

91 総務

市が電子申請普及促進へ、
証明書取得時の返信郵送料を無料化

D'file 2022 6

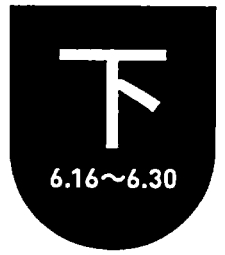

自治体情報誌ディーファイル

34 香川県三豊市

全国初 不登校中学生が夜間 中学に入学、体験期間経て9月に

52 熊本県

アサリ偽装問題うけ、取引記録義務付ける県産あさり条例成立

23 北海道余市町

町が子宮頸がんワクチン接種、 男性にも全額助成で奨励

63 北海道清水町

全国初「まちまるごとホテル」、移住体験住宅や町長宅でも民泊事業

27 宮城県仙台市

市がリチウムイオン電池の定期収集を 開始、発火で収集車損傷受け

46 神奈川県平塚市

市が電気代高騰うけ、事業者に最大100万円補助 全国初

73 宮城県名取市

市が個人情報管理強化へ、持ち出しにGPS付き専用ケース導入

24 保健衛生

区がメンタルヘルス相談窓口を開設、
15～25歳対象に無料で

44 土木

県が河川管理の排水機場操作員の
安全にマニュアル策定

48 産業経済

県が原材料高騰に対策、
中小企業へ最大8千万円の新制度融資

57 農林水産

製品化支援、県産農林水産物
エキス保管へ抽出物ライブラリー構築

58 観光

市内を歩いて楽しむ観光へ、
「フットパス」ガイドマップ5種完成

75 総務

行政の縦割り意識改革へ
管理職と若手職員の対話型研修実施

79 財政

固定資産算出時の家屋調査日程調整、
電子申請で可能に

81 議会

県議会で議員へのハラスメント根絶へ
条例可決 都道府県初

D'file 2022 7 上

7.1~7.15

自治体情報誌ディーファイル

27 和歌山県串本町

町立病院が介護医療院開設 高齢者の医療ケア・看取りに対応

34 秋田県

八郎湖のアオコ悪臭被害軽減へ自走式ロボット導入 全国初

30 群馬県・渋川市

若年末期がん患者の在宅療養支援へ 市がサービス利用料助成

44 静岡県

県盛り土規制条例施行、定期的土壌調査・報告義務や違反に罰金

38 静岡県藤枝市

国内初、市民大学「学習歴」を活用へ 世界標準のデジタル証明導入

52 石川県中能登町

町が公園内に診療所用の区画を設け診療所を誘致、全国初

72 沖縄県名護市

市が官民連携の窓口一本化、自治会・NPO・企業の提案受け事業化

20 児童家庭

市が産婦・乳幼児健診時の
タクシー運賃助成 5歳児健診まで

30 保健衛生

子宮頸がん予防ワクチン
男性への接種費用を市が全額助成

30 環境

市がゴミ収集の分別に新区分
「電池類」新設 週1回混ぜずに収集

36 社会教育

市立図書館で画像解析 AI の
蔵書管理システムを実用化 国内初

46 住宅

市が移住者らに空き家無償譲渡
特設サイトで交渉、双方に補助

46 上下水道

町が人工衛星データ活用し
老朽化水道管の漏水箇所把握調査

69 防災

河川への雨水流入を自動コントロール、
市が調整池に特殊バルブ

74 財政

県と中国電力が財政協定、
県の原発防災費年最大1・8億円負担

D'file 2022 7 下 7.16~7.31

自治体情報誌ディーファイル

84 広島県東広島市

市が土砂災害特別警戒区域からの 住宅移転補助 最大300万円

23 愛媛県宇和島市

市がオンライン診療と郵便局員見守り組み合わせて医療格差解消へ

60 兵庫県宝塚市

市が再エネなど脱炭素化設備導入 中小企業に最大300万円助成

67 新潟県湯沢町

全国初 町が短期バイトの求人情報サイト開設 人手不足解消へ

42 静岡県焼津市

夏休み期間中の昼食代2万円補助、 就学援助対象の児童・生徒へ

25 千葉県千葉市

症状ある市民誰でも無料でPCR検査、発生届まで自宅でワンストップ

32 新潟県

再生可能エネ創出へ、エスコ事業で小水力発電、県管理5ダムで

14 児童家庭

ヤングケアラー世帯に市がヘルパー無料派遣、子どもの生活確保へ

30 環境

30年までに脱炭素化、先行地域の村がエネ会社設立し多様な取組み

39 文化

市が祭りばやし保存継承へ、練習団体に助成金、伝統芸能へも

39 教育一般

1人1台端末活用支援、県が小中へオンライン学習サポーター配置

55 交通

オンデマンドバス乗降場所を月額2・2万円で希望の場所に設置

58 公園

市が市内全域の公園維持管理にICT導入、民間提案制度で効率化

80 生活安全

市が犯罪被害者支援条例改正、賠償立替を上限1千万円に増額

87 防災

市が、町会などが設ける住民の自主的避難施設の登録制度新設

D'file 2022 8

合 8.1~8.31

自治体情報誌ディーファイル

20 京都府亀岡市

保育施設で園児が使うおむつ無償提供へ 市が私立含め各園に配布

85 埼玉県

県が1カ月以上の男性育休取得と社内研修へ奨励金 30万円

37 福岡県

県外郭団体が廃小型電池をAIで仕分けるシステム開発 全国初

100 香川県観音寺市

市がため池のリスク周知・啓発へ QRコード付き看板設置

59 千葉県千葉市・他

水泳授業の水着、肌の露出少ない「ラッシュガード」の使用広がる

7 島根県浜田市

市が給油所維持へ、地下タンク改修費3分の2補助 上限1千万円

43 兵庫県神戸市

市がミドリガメの駆除に取り組む団体に助成制度 捕獲数に応じ支給

28 高齢者福祉

区が70歳の区民対象に、無料で物忘れ予防健診実施

30 保健衛生

市が医療機関のオンライン診療導入に初期費用助成

41 環境

県環境センターが暑さ指数計独自開発 熱中症予防へデータ公開

55 教育一般

不登校児童生徒対象、県教委がオンライン教材利用で出席扱い

97 警察

コロナ禍で売春増加、警視庁が福祉につなぐ相談員を設置、全国初

104 防災

市が災害時被害情報収集へ、HPに投稿フォーム「災害ポスト」開設

106 消防

市・大学らが連携し、VR消防教育訓練システム開発 全国初

124 財政

都が都民・事業者向け補助金検索システム運用 都道府県初

D'file 2022 9 上

9.1~9.15

自治体情報誌ディーファイル

12 東京都世田谷区

区が児童養護施設退所後の自立支援拡充、資格取得や家賃補助も

30 鳥取県大山町

生ごみ出さない宣言世帯に町が無料の紙専用袋や処理機購入補助

56 鳥取県

県が時給引き上げる事業者のシステム更新に最大300万円補助

34 茨城県つくば市

飼われている犬猫に所有者情報のマイクロチップ装着、市が補助

47 東京都

都が戸建て住宅含む新築建物に太陽光パネル設置義務化 全国初

31 北海道興部町・他

牛のふん尿から液体燃料、町がエネルギー自給自足へ大学と連携

65 佐賀県

輸入頼らぬ農業へ県が堆肥利用促進、使用農家や畜産団体に補助

13 福祉一般

区がひきこもり支援に駄菓子屋開設、空き店舗で就労体験や居場所

28 環境

県が海洋ごみ削減キャンペーン、拾って写真投稿へ抽選で図書券

40 社会教育

市が事業所や民家の本棚を「ご近所図書館」認定、読書拠点拡大へ

44 教育一般

市教委が子どものメンタル把握システム開発 小中5校で試験導入

53 土木

区が駅前整備費の寄付呼びかけ、返礼品に名入り舗装ブロック設置

56 産業経済

市が電子地域通貨導入 決済額1%を子ども基金に積み立て

61 農林水産

県が堆肥購入・散布経費半額助成 耕畜連携で飼料高打開

79 防災

区がエレベーター内の非常用防災チェアを共同住宅に無償配布

D'file 2022 9 下

9.15~9.30

自治体情報誌ディーファイル

16 東京都江戸川区

区がヤングケアラー支援強化へ 区立中学全生徒対象に個人面接

6 世界遺産相倉合掌造り集落保存財団
世界遺産集落への移住促進 築100年の空き家賃1万円で

36 愛知教育大学・兵庫県豊岡市・他

野菜や果物の固定種貸し出し、 収穫後返却する「種の図書館」広がる

31 群馬県波川市
市が带状疱疹予防へ 50歳以上の市民にワクチン接種費助成

72 大阪府寝屋川市

在宅難病患者の体験避難、 市がレスパイト入院に上限28万円補助

48 山形県酒田市
全国初、市が無人ヨットの自律航行、帆船型ドローンの物資輸送実験

30 北海道札幌市
市が外国人の病院受診時の同行通訳無料派遣 全医療機関に拡大

13 児童家庭
市が未就学児に地元産米配布
1人に月5kgずつで年間60kg

15 児童家庭
保育サービス利用世帯にも
時短家電購入支援、区が都事業対象外へ

29 保健衛生
都が保険適用外の不妊治療先進医療に
1回15万円独自助成

34 環境
市が条例基準量超える
太陽光発電設置に補助金新設 1kw5万円

34 社会教育
村が図書館と小・中学校図書館の
蔵書相互検索システム導入

60 農林水産
県がアジア諸国で独自製品の
商標登録加速、販路拡大へ模倣防止

73 防災
世界初、市が全自動ドローンで
津波避難呼びかけを本格運用

82 総務
鋳物師集団再興へ、町が芦屋釜「匠」
育成に向け任期付職員公募

D file 2022 10



自治体情報誌ディーファイル

20 愛知県名古屋市

一人暮らし高齢者の不安解消に 市が死後の手続きサポート事業

10 鳥取県鹿野障害者協会

地元の手話方言をまとめた書籍発刊 地名や駅名など 82 語掲載

8 茨城県境町

全国初、町が自動運転バスと遠隔 操作ドローン連携で配送サービス

44 京都府

府教委が不登校専門の電話相談窓口設置 カウンセラー対応

22 富山県滝川市

市が保険適用外の不妊治療にも 助成 1回当たりの上限撤廃

60 群馬県高崎市

市が農福林連携、障害者雇用のメロン水耕栽培施設加温に間伐材

52 北海道上川郡

町が自動運転バス実用化へ定期運行開始 道内初

16 児童家庭

県が孤立・緊急妊婦支援へ
出産費用や生活必需品購入費補助

33 環境

犬のかみつき事故防止へ県が
「特定犬」条例、屋外では檻義務付け

35 社会教育

市が生涯学習参加者にポイント付与する
「まなびパスポート」運用

45 教育一般

県がデジタル人材育成、情報系学生へ
奨学金、8年就労で返済免除

46 住宅

都がEV普及へ新築分譲マンションの
充電設備義務化、既存にも支援

58 農林水産

ジビエ供給増へ県が新制度、
シカ狩猟者や処理施設へ支援金

72

消防

消防隊員の火災現場長時間活動を支援
都がトイレカー導入

77 市民参加

市がネット上で住民意識探り課題共有
政策づくりへ新システム導入

D'file 2022 10 下

10.16~10.31

自治体情報誌ディーファイル

43 香川県三豊市

公立で全国初 夜間中学に不登校の中3生が入学、体験入学者も

21 京都府

府が商業施設など3カ所に使用済みおむつ回収機試験設置

33 東京都

全国初 都が再エネ普及へ新築戸建て住宅に太陽光パネル義務化

35 新潟県佐和田市

トキ復活の市が、生物多様性回復へネイチャーポジティブ宣言

79 群馬県中之条町

自治会の要支援者避難計画策定に1件3千円町が補助、更新にも

58 静岡県

公共・民間の土砂利活用に県独自システム、建設発生土をマッチング

60 岩手県北上市

市が中小や福祉事業者へ燃料費補助、電気料金へは最大90万円

8 広報

区がデジタルアーカイブ特設サイトGPS活用し地図上に今昔を比較

14 障害者福祉

県が当事者目線の障害福祉推進条例周知へ「わかりやすい版」公表

26 高齢者福祉

市が健康増進へ、パワーアシストスーツ着用した運動プログラム提供

50 教育一般

県立高長期入院生徒に遠隔授業開始、授業と治療両立へ環境整備

76

警察

府警が交通事故実況見分を仮想空間で、車両位置や速度3D再現

80

防災

市がペットと同室で過ごせる同伴可能避難場所、市内3カ所に

87

市民参加

県が提案サイトを開設し新事業創出へ、民間アイデアや技術を蓄積

96

議会

県議会が条例改正、ネットの差別的投稿に「いいね」禁止

D'file 2022 11



自治体情報誌ディーファイル

11 草加商工会議所・他

公共冷蔵庫(コミュニティフリッジ)で困窮者支援、食品ロスと両立

87 宮城県

全国初、県が再エネ施設森林区域設置課税、市町村指定地へ誘導

14 栃木県宇都宮市

市が医療的ケア児の家族支援、訪問看護費用助成を年48時間まで

15 福井県南越前町

町が町内全保育施設で紙おむつとお尻ふきのサブスク導入、補助も

42 島根県美郷町

町が給付型奨学金制度創設 大学卒業後はふるさと納税寄付推奨

30 新潟県新潟市・鹿児島県出水市

ラムサール条約湿地自治体認証制度、新潟市・出水市が国内初

32 富山県立山町

書店ゼロの町が家賃・改修費・備品購入費補助し書店を誘致へ

9 広報

若者の活動発信・交流、企業との連携へ、県が専用アプリ制作

15 児童家庭

県社協が医療的ケア児の家庭とEV所有者つなげ、災害時の電源確保

26 環境

府が宿泊業者の使い捨てプラ製品の紙・木製素材転換へ全額補助

38 教育一般

中学校内にフリースクール設置、専用教室・時間割で不登校に対応

52 公園

市が公園アプリ導入、危険箇所を写真で投稿すると修繕状況を配信

61 農林水産

町の特産ソラマメ・トウモロコシをブランド化、種子代補助など増産策

74 防災

市がペット同行避難に備え、防災倉庫にマニュアルや備品配備

85 総務

全国初、町職員にデジタル名刺導入、スマホで読取り後に情報送信

D file 2022 11 下

11.16~11.30

自治体情報誌ディーファイル

45 東京都足立区

区がオーダーメイド方式で必要額 支給、全国初の給付型奨学金新設

22 石川県珠洲市

産科医ゼロの市が事前申請で陣痛時すぐ救急車で搬送、ヘリ出動も

68 栃木県

県水源地域保全条例施行で森林 所有権移転は事前届け出義務化へ

32 愛知県蒲郡市

市が粗大ごみをメルカリで販売、国内初 企業間の再利用も仲介

87 鳥取県

全国初、県が死者の個人情報保護明記 の条例改正案、理念・責務も

39 岡山県総社市

市が人とペットの共生条例提案 災害時のペット同伴避難など明記

18 沖縄県那覇市

市が市内カップル結婚披露宴に上限 20 万円補助、金・銀婚式も対象

15

児童家庭

市が多胎児家庭支援、0~2歳児を
育児サポーターが無償で50時間

16

児童家庭

市内保育施設でおむつ無償提供し
回収も、所得制限なく市が負担

28

保健衛生

村がコロナ・インフル流行備え、
全世界の解熱鎮痛剤購入費全額助成

45

教育一般

市教委が不登校の小中学生の
居場所づくりに仮想空間活用

52

住宅

市が空き家撤去促進へ、
固定資産税増額分を最大5年間免除

61

土木

道路補修効率化へ、県工技センターが
舗装損傷判断の技術開発

88

総務

市が出産後手続きにゆりかごコーナー、
関係4課担当が出向き対応

95

財政

県産材多用ビルの取得税免除、
温暖化対策建築「環境不動産」制度

D'file 2022 12 上

12.1~12.15

自治体情報誌ディーファイル

18 兵庫県明石市

市が児童手当を独自に18歳まで 拡大、所得問わず中卒から5千円

9 秋田県湯沢市

市がテレビ回覧板活用、リモコン操作でHP掲載内容を自由に閲覧

24 香川県坂出市

市が35~39歳女性乳がん超音波検診 無料に、高発症率の世代へ

42 富山県上市町

中学部活地域移行で家計負担増に、町が人材配置や困窮世帯支援

58 北海道札幌市・他

全国初、市がデータ取引市場開設、 行政データ無償・民間は有償で

78 埼玉県

県議会が、保有個人情報保護へ条例案、保有制限や措置規定

84 愛媛県四国中央市

市選管が高齢者・障害者の代筆支援へ「投票支援カード」導入

27 高齢者福祉

市が大人用おむつリユース事業、
余った家庭から希望者に提供

29 環境

町がウニ増殖溝活用し藻場で
クレジット保有、CO2 吸収量販売へ

40 教育一般

市が校区ごとの小中一貫教育方針、
9年カリキュラムを教員が共有

41 教育一般

県立高全国募集へ、船舶免許
取得支援・2食付き寮を3町村で負担

51 上下水道

市が下水汚泥からリンを
取り出し肥料生産「肥料ガチャ」で販売

50 交通

市営バスの現在地スマホで確認、
雪国の市が新システム試験運用

66 農林水産

高水温でも育つノリ新品種開発、
県水産研究所が温暖化に対応策

79 総務

区役所に大型ディスプレイ備えた
オンライン用会議室を設置

D'file 2022 12

下
12.16~12.31

自治体情報誌ディーファイル

49 山梨県富士河口湖町

町が規制ないグランピングに条例 で届け出義務、同意条件も明記

42 福島県会津若松市

市が部活動地域移行は公費で、謝礼や会場費の生徒負担なしに

77 鳥取県

県が個人情報保護条例に死者の 個人情報保護を明記 全国初

35 新潟県長岡市

捕獲小動物処分に心理的負担、市が農害獣安楽死へ機器導入

14 鳥根県松江市

市が失語症の支援拠点設置 言語聴覚士が常駐し支援者派遣

80 愛知県岡崎市

八丁味噌名称保護へ議決、市が発祥の味噌蔵敷地を「八丁町」に

60 滋賀県

県が林業従事者人材育成へ、半林半X志向の人を半年研修

8 地域づくり

市がフリーランスの移住促進へ、
プログラミングの人材育成合宿

21 児童家庭

県内小中高生の3・6%が
ヤングケアラー 県が支援計画策定

32 環境

町が使用済み紙おむつを専用袋で
回収し商品化、1年間実証事業

51 交通

市が10人乗り車両でAI予約制バス、
自宅近い乗降で効率的ルート

61 農林水産

村が農機具譲渡を仲介、
就農・規模拡大を進め農家同士交流期待

74 消防

市消防全隊員にGPS付き無線機配備、
安全と効果的部隊運用へ

77 総務

道がデジタル人材育成計画、
4段階で職員デジタル認定区分制度

92 議会

県議会が政治倫理条例改正、
差別助長するSNSの「いいね」規制

D'file 2023 1



自治体情報誌ディーファイル

18 愛知県名古屋市

生活保護世帯から分離の大学 進学者応援金、市が年10万円給付

28 茨城県境町

町が少子化対策へ高校生に1人月5千円給付1年間 所得制限なし

48 愛知県

県が若年がん患者の在宅療養支援、 月額5・4万円上限で9割補助

44 東京都

全国初 都が健康な女性の卵子凍結に助成 1人30万円

126 兵庫県明石市

市審議会に障害者選任へ条例改正、 女性参画に続き多様性保障

35 佐賀県

ネット上の誹謗中傷防止へ県条例案 投稿削除要請も規定

6 鳥取県智頭町

全国初、町が仮想資産販売、デジタル村民と交流し地域活性化

32 児童家庭

県がヤングケアラー支援へ
コーディネーター、ヘルパー派遣推進

38 高齢者福祉

高齢者のヒアリングフレイル予防へ
市らが補聴器補助や効果分析

46 保健衛生

町が民間診療所の支援基金条例制定、
開院・承継に2千万円助成

59 環境

市がバイオディーゼル燃料製造へ
70カ所で廃食油回収、公用車に

63 文化

全国初、県が予算一定割合を
アートに生かすアート推進条例制定

70 教育一般

市内唯一の県立高校を支援、
市が15種の生徒資格取得へ補助

92 産業経済

後継者不在の事業者名公開、
県が全国からネットで後継者募集

113 防災

マンション多く、災害時予測し区が
携帯トイレ20個を全区民に配布

D'file 2023 2 上

2.1~2.15

自治体情報誌ディーファイル

16 埼玉県上尾市

負担多い若者も支援対象、市が ヤングケアラー専任コーディネーター

14 山口県

県が私立幼稚園・保育園のインクルーシブな誰でも遊具設置に補助

74 静岡県熱海市

土石流被害家屋、半壊未済の解体費 を市が助成、リフォーム支援も

41 東京都

都教委が教員採用試験一部を大学3年生から受験可能に 全国初

30 千葉県市川市

不法投棄相次ぎ市が違反に過料の カキ殻投棄禁止条例案、全国初

58 茨城県

県が鳥インフル対策強化へ条例案、殺処分迅速化へ鶏舎設備基準

90 北海道士幌町

町が高齢者対象に移動式投票所 投票箱を載せた車が自宅訪問

12 福祉一般

区がひきこもり当事者の社会参加
後押しへ、仮想空間に居場所開設

13 福祉一般

区が生活困窮世帯に食料無料配布へ
フードパントリー常設 都内初

15 児童家庭

区が0歳児家庭に紙おむつを
無料で宅配、手渡して育児の様子確認

25 高齢者福祉

市がモデル事業 高齢者宅に
通信機能内蔵 LED 電球設置し見守り

40 教育一般

区が不登校「ギフテッド」の
子どもの才能伸ばす新設校開校へ

54 産業経済

民間工業団地開発へ県が上限5億円助成、
手続き・企業誘致も支援

62 農林水産

市が耕畜連携支援、堆肥1500トン
買い上げ農業者に無償提供

70 生活安全

県警が特殊詐欺被害者の
損害賠償提訴支援、弁護士費用助成

D'file 2023 2



自治体情報誌ディーファイル

76 茨城県

県が「時間銀行」モデル事業、時間を交換単位に金銭介さず相互扶助

12 東京都江戸川区

区が区営駄菓子屋を開店 ひきこもりの就労体験や居場所支援へ

12 石川県能美市

市がオンラインで医療相談や行政サービス、デジタル公民館整備

40 福岡県

県が祭りなど伝統行事の継承支援へ、若者の無償派遣制度新設

21 鳥取県岩美町

町が新生児オムツ補助最大年5万円に、ひとり親世帯医療費無料も

77 愛知県豊明市

市が小3以下の子・孫対象に職員の「子連れ出勤」試験導入、全国初

65 北海道美瑛町

町が持続可能な観光へ条例、農地立ち入りなど観光公害防止

14 障害者福祉

市が聴覚障害者との会話支援へ
無料遠隔手話通訳サービス開始

20 児童家庭

市が児童手当18歳までに、
所得制限なく3万円分電子地域通貨支給

31 保健衛生

市が特定健診5年連続受診の
市民に特典、がん検診など無料に

36 環境

市がゼロエネルギーハウス（ZEH）
戸建て新築に100万円独自補助

42 教育一般

全国初、市が小学教員採用試験に
大学3年生を特別選考新設

60 農林水産

町が駆除対象のウニを食用化、
ブロッコリー・かんきつ餌に食味向上

75 防災

市が災害時の燃料供給へ、
タンクローリー直結移動式給油設備導入

83 議会

府議会で議員や立候補者に対する
「票ハラメント」根絶条例成立

支出伝票

2	
議員名	高瀬千鶴子
科目	⑩事務通信費
支払年月日	令和4年4月11日
金額(円)	¥6,300
支払先	熊本市役所内郵便局
内容	市議会報告会のお知らせ用ハガキ 63円×100枚
支払番号	2
領収書添付欄 ※割合を定めて支出した場合は、その割合に○印を付けてください。	<p>支出した割合(1/2、1/3、 /)</p> <p>領収書及び関係資料 別添</p>

領収書

高瀬千鶴子 様

[販売]	
通常葉書インク (63円)	
63円 100枚	¥6,300

小計	¥6,300

課税計 (10%)	¥0
(内消費税等)	¥0
非課税計	¥6,300

合計	¥6,300
お預り金額	¥10,000
おつり	¥3,700



〒100-8792 日本郵便株式会社
東京都千代田区大手町2-3-1
取扱日時: 2022年 4月11日 16:32
発行No. 220411J9465 端N10箱20
連絡先: 熊本市役所内郵便局
TEL: 096-352-4656



～高瀬ちづこ～



市議会報告会のご案内

若草の候、汗ばむような陽気の日も多くなってきましたが、お元気でお過ごしでしょうか。

皆さまには、日頃よりご支援を賜りまして、心より感謝と御礼を申し上げます。

この度、下記の通り、「高瀬ちづこ 市議会報告会」を開催いたします。

皆さまにはご多忙中とは存じますが、ご出席を賜りますようご案内申し上げます。

記

日時：4月28日(木) 19時半より

場所：熊本市中央公民館

(7階 ホール)

熊本市中央区草葉町5-1

*当日は、感染防止のためマスク着用をお願いいたします。
また、体調のすぐれない方のご参加はお控えください。

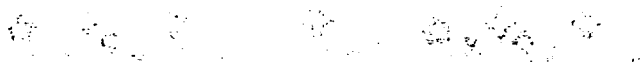

支出伝票

3	
議員名	高瀬千鶴子
科目	⑩事務通信費
支払年月日	令和4年5月11日
金額(円)	¥264
支払先	有限会社 ホリジム
内容	事務用品(フリクション替芯0.5黒3本入り)
支払番号	3
領収書添付欄 ※割合を定めて支出した場合は、その割合に○印を付けてください。	支出した割合(1/2、1/3、 /) 領収書及び関係資料 別添

領収書 添付用紙

請求書

No. _____

熊本市大江6丁目30-11

スチール製品
事務用品・文具
コピーサービス



有限会社ホリジム

代表取締役 堀

代表 362-5651

FAX 362-5652

高瀬 千鶴子 様

平成 4 年 5 月 11 日

品名	数量	単価	金額	摘要
1. フリクション替芯0.5mm 黒 5本入			240	
2.				
3.				
4.				
5.				
6.				
7.				
8.				
振込先 肥後銀行味噌天神支店 普通預金 No 1291263		TAX	24	
		合計	264	

PILOT-7572

領収証

No. _____

毎度ありがとうございます



高瀬 千鶴子 様

¥264-

但 事務用品代、コピー代
平成 4 年 5 月 11 日 上記の金額正に領収いたしました

事務用品・事務機器・OA全般・日本法令様式

有限会社ホリジム

代表取締役 堀 展 彰

熊本市大江6丁目30-11

(パンダスタンプ通り)

TEL 362-5651 FAX 362-5652

http://www.horijim.com

E-mail: info@horijim.com

日本法令 様式 423

支出伝票

4	
議員名	高瀬千鶴子
科目	⑩事務通信費
支払年月日	令和4年7月22日
金額(円)	¥5,500
支払先	日高直樹
内容	名刺印刷代(300枚)
支払番号	4
領収書添付欄 ※割合を定めて支出した場合は、その割合に○印を付けてください。	支出した割合(1/2、1/3、 /) 領収書及び関係資料 別添

領 収 証 高瀬千鶴子 様 No. _____

金額

¥ 5,500 -

内 訳

現金

小切手

手形

枚換

消費税額等(10%)

消費税額等(%)

5,000円

500円

但名刺代(300枚)として

令和4年7月22日 上記正に領収いたしました

〒861-8005

熊本市北区龍田陳内2丁目30-45

日 高 直 樹

電話 090-9652-6955

登録番号

収入印紙

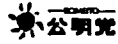

中央区

熊本市議会議員



たかせ ちづこ
高瀬 千鶴子

住所：熊本市中央区本荘町688-8

携帯：070-1942-6981

議員控室：熊本市中央区手取本町1-1議会棟3階

電話：096-328-2660



支出伝票

5	
議員名	高瀬千鶴子
科目	⑩事務通信費
支払年月日	令和4年8月24日
金額(円)	¥9,450
支払先	熊本市役所内郵便局
内容	一般質問&市議会報告会のお知らせ用ハガキ 63円×150枚
支払番号	5
領収書添付欄 ※割合を定めて支出した場合は、その割合に○印を付けてください。	<p>支出した割合(1/2、1/3、 /)</p> <p>領収書及び関係資料 別添</p>

領収書 添付用紙

領収書

高瀬千鶴子 様

[販売]
通常葉書インク (63円)
63円 150枚 ¥9,450

小計 ¥9,450

課税計 (10%) ¥0
(内消費税等 ¥0)
非課税計 ¥9,450

合計 ¥9,450
お預り金額 ¥10,000
おつり ¥550



〒100-8792 日本郵便株式会社
東京都千代田区大手町2-3-1
取扱日時: 2022年 8月24日 13:13
発行No. 220824J7189 端N11箱10
連絡先: 熊本市役所内郵便局
TEL: 096-352-4656



令和4年 9月議会

「一般質問」のお知らせ

処暑の候、立秋とは名ばかりでまだまだ暑い日が続いておりますがいかがお過ごしでしょうか。

皆さまには、日頃よりご支援を賜りまして、心より感謝と御礼を申し上げます。

この度、下記の通り、9月議会にて「一般質問」をさせていただきます。当面の間、傍聴につきましては感染対策へのご協力をお願いいたします。

また市議会ホームページよりインターネット中継も活用していただきますようお願いいたします。

記

日時： 9月8日(木) 14時より

場所： 熊本市役所 議会棟5階

(熊本市中央区手取本町1-1)

*当日は、感染防止のためマスク着用・検温にご協力をお願いいたします。

また、体調のすぐれない方の傍聴はお控えください。



～高瀬ちづこ～

市議会報告会のご案内

清秋の候、清々しい秋の気配が感じられる季節になりましたが、お元気でお過ごしでしょうか。

皆さまには、日頃よりご支援を賜りまして、心より感謝と御礼を申し上げます。

この度、下記の通り、「高瀬ちづこ 市議会報告会」を開催いたします。

皆さまにはご多忙中とは存じますが、ご出席を賜りますようご案内申し上げます。

記

日時： 9月28日(水) 19時半より

場所： 熊本市中央公民館

(7階 ホール)

熊本市中央区草葉町5-1

※当日は、感染防止のためマスク着用をお願いいたします。
また、体調のすぐれない方のご参加はお控えください。



支出伝票

6	
議員名	高瀬千鶴子
科目	⑩事務通信費
支払年月日	令和4年9月28日
金額(円)	¥1,983
支払先	有限会社 ホリジム
内容	事務用品(角2クラフト封筒1箱250枚入り)
支払番号	6
領収書添付欄 ※割合を定めて支出した場合は、その割合に○印を付けてください。	支出した割合(1/2、1/3、 /) 領収書及び関係資料 別添

請求書

No. _____

高瀬 様

熊本市中央区大江6丁目30番11号

有限会社ホリジム

TEL 096 (362) 5651
FAX 096 (362) 5652

R4年 9月 28日

品番	品名	数量	単価	金額	✓	摘要
1	777封筒角2 ²⁵⁰⁷² P283J-K2	1箱		1803		
2						
3						
4						
5						
6						
7						
8						
✓は軽減税率対象			10%対象 小計	180-		
			8%対象 小計			
			合計	7,983-		

HISAGO 635K

領収証

高瀬 様

毎度ありがとうございます



7,983.-

但 事務用品代、コピー代
R4年 9月 28日 上記の金額正に領収いたしました

事務用品・事務機器・OA全般・日本法令様式

有限会社ホリジム

代表取締役 堀 展 彰

熊本市大江6丁目30-11

(パンダスタンプ通り)

TEL 362-5651 FAX 362-5652

http://www.horijim.com

E-mail: info@horijim.com

0220 443

支出伝票

7	
議員名	高瀬千鶴子
科目	⑤広報費
支払年月日	令和4年9月28日
金額(円)	¥3,200
支払先	熊本市中央公民館
内容	市政報告会の会場費&冷暖房料金
支払番号	7
領収書添付欄 ※割合を定めて支出した場合は、その割合に○印を付けてください。	<p>支出した割合(1/2、1/3、 /)</p> <p>領収書及び関係資料 別添</p>

熊本市中央公民館使用許可書兼領収証

令和4年9月28日

団体名 高瀬ちづこ地域サポートの会

代表者住所 熊本市中央区本荘町688-8

代表者名 高瀬 千鶴子 様

電話番号 (070-1942-6981)

白川公園複合施設管理運営共同企業体

次のとおり熊本市中央公民館施設の使用を許可します。

使用目的	市政報告会				
使用人員	40 名				
使用室名	使用日	使用時間	室使用料	冷暖房料	合計
ホール	令和4年9月28日	18時00分から22時00分まで	2500円	700円	3200円
総 計					3200円
許可年月日	令和4年9月28日	許可番号	第202205468号		

上記の金額を領収しました。

熊本市出納員 桑原英彰

分任出納員 _____ 印

取扱者 _____

※ なお、使用に際しては、関係条例、規則及びこれに基づく規定を遵守し指示に従うこと。

議会報告会等開催報告書

会合名	高瀬 千鶴子 市議会報告会
開催年月日	令和 4 年 9 月 28 日(水曜日)
開催時間	19時30分 開催
開催会場	熊本市中央公民館
開催会場費	3200円
参加人数	37名
開催内容	<ul style="list-style-type: none"> ・市政報告 第3回定例議会において質問しました内容を中心に、熊本市における支援策などについてお話をしました。 ①環境水道委員会視察の様態について ②肺がん検診の個別化について ③熊本市のヤングケアラー対策について ④子どもの貧困・虐待防止の取り組みについて ⑤高齢者宅への自動録音電話機購入費の助成について ・国政報告 オンラインを利用して東京より、秋野参議院議員に国の動向など話をして頂きました。
意見等	<ul style="list-style-type: none"> ・市の支援策など分かりやすかったとの声を頂きました。 ・終了後、市民相談を個別に受けました。

支出伝票

8	
議員名	高瀬千鶴子
科目	⑩事務通信費
支払年月日	令和4年10月13日
金額(円)	¥13,921
支払先	有限会社 ホリジム
内容	事務用品(プリンターインク、長3白封筒1箱500枚入り)
支払番号	8
領収書添付欄 ※割合を定めて支出した場合は、その割合に○印を付けてください。	支出した割合(1/2、1/3、 /) 領収書及び関係資料 別添

領収書 添付用紙

請求書

No. _____

高瀬千鶴子 様

熊本市中央区大江6丁目30番11号

有限会社ホリジム

R4年 10月 13日

TEL 096 (362) 5651

FAX 096 (362) 5652

品番	品名	数量	単価	金額	摘要
1	エプソン / IB06CL5A	1箱		7256-	
2	自訂筒長3テラシセフニズ	1箱		5400-	
3					
4					
5					
6					
7					
8					
			10%対象 小計	7256-	
			8%対象 小計	5400-	
			合計	713921-	

✓は軽減税率対象

44 HISAGO 635K

領収証

No. _____

毎度ありがとうございます



高瀬千鶴子 様

713921

但 事務用品代、コピー代

R4年 10月 13日 上記の金額正に領収いたしました

事務用品・事務機器・OA全般・日本法令様式

有限会社ホリジム

代表取締役 堀 展 彰

熊本市大江6丁目30-11

(パンダスタンプ通り)

TEL 362-5651 FAX 362-5652

http://www.horijim.com

E-mail: info@horijim.com

日本製 2023

支出伝票

9	
議員名	高瀬千鶴子
科目	⑤広報費
支払年月日	令和4年10月6日
金額(円)	¥132,000
支払先	日高直樹
内容	議会だより制作費として(令和4年秋季号)Vol.10
支払番号	9
<p>領収書添付欄</p> <p>※割合を定めて支出した場合は、その割合に○印を付けてください。</p>	<p>支出した割合(1/2、1/3、 /)</p> <p>領収書及び関係資料 別添</p>

領収書 添付用紙

領収証 高瀬千鶴子様 No. _____

金額

¥132,000-

内 訳	
現金	
小切手	/
手形	/
税抜	120,000円
消費税額等(10%)	12,000円
消費税額等(%)	

但チラシ制作費(A3両面)として

令和4年10月6日 上記正に領収いたしました

〒861-8005 熊本市北区龍田隼内2丁目30-45

日高直樹 電話 090-9652-6958

登録番号





熊本市議会議員 **中央区**

たかせ

高瀬 ちづこ

議会だより
令和4年秋季号
VOL.10

医療の現場から市政へ！健康で元気な熊本市を築きます！

定例会にて一般質問を行いました！！

一般質問項目

- 1 がん検診推進の取組について
- 2 ヤングケアラー対策の取組について
- 3 子供の貧困・虐待防止と子ども食堂の推進について
- 4 太陽光パネル大量廃棄時代へ向けた取組について
- 5 マイナンバーカードの普及とマイナポイント第2弾の取組について
- 6 市民サービス向上に向けた取組について
・高齢者宅への自動録音電話機普及の補助について
- 7 その他

詳しい内容は、中面をご覧ください。



令和4年第3回定例会
2022年9月8日



-熊本市議会HP-

定例会を
視聴できます。



“誰もが遊べる”

障がいのある人もない人も
だれでも楽しめる
「みんなの遊び場」です！！

令和3年第3回定例会で一般質問を行った
「インクルーシブ遊具広場」が完成しました！



場所：平成中央公園

🍎 ご挨拶 🍎

秋晴れの陽気が心地よい頃となりましたが、いかがお過ごしでしょうか？
日頃より、皆さまには大変お世話になりまして本当にありがとうございます。
まだまだ新型コロナウイルス感染症の影響が心配される状況ではありますが、
少しずつウィズコロナ時代に向けて心の準備を始めていきたいところです。

皆さまにおかれましては、体調には十分にお気を付けいただきますとともに、
必要に応じた感染対策へのご協力を何卒よろしくお願いいたします。

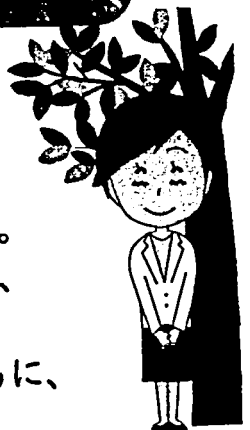



住みやすい中央区へ 市民の方からの ご要望を実現しました！



実現1 世安町付近白川沿い

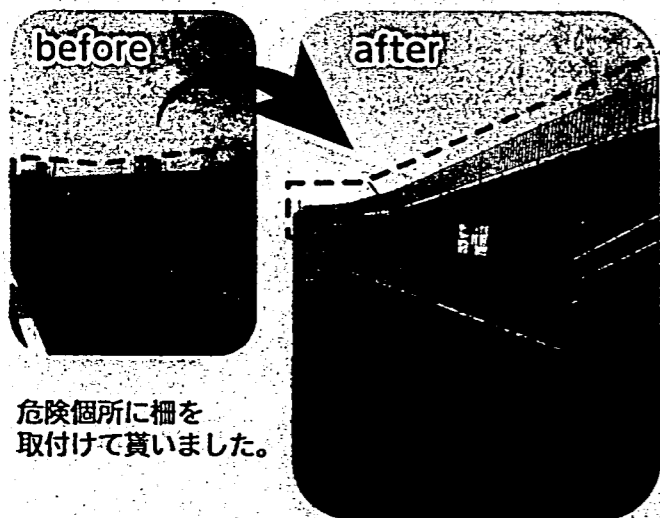

危険個所に柵を取付けて貰いました。

実現2 出水6丁目用水路

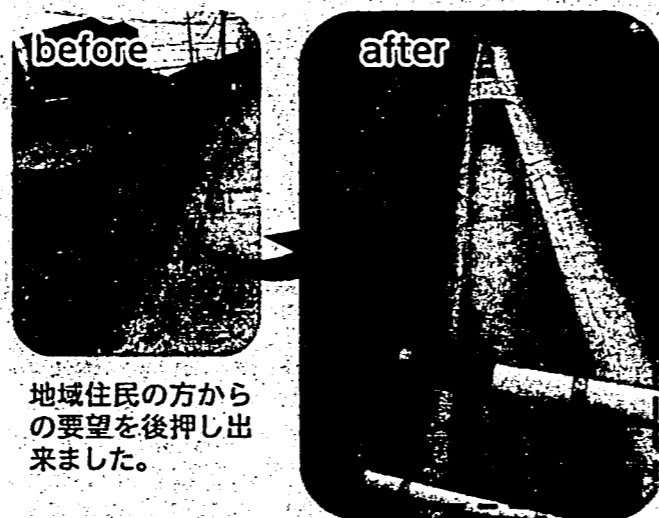

地域住民の方からの要望を後押し出来ました。

高瀬 ちづこ活動報告/ 活動した内容を一部ご紹介します!!



環境水道委員会視察(京都) (令和4年7月12日)
訪問先: 南部クリーンセンター さすてな京都
最新のごみ処理設備を導入し、環境にやさしい施設を訪問しました。



環境水道委員会視察(秋田) (令和4年7月13日)
訪問先: 秋田県庁
持続可能な下水道事業運営に向けた「広域化・共同化」の取組を学びました。

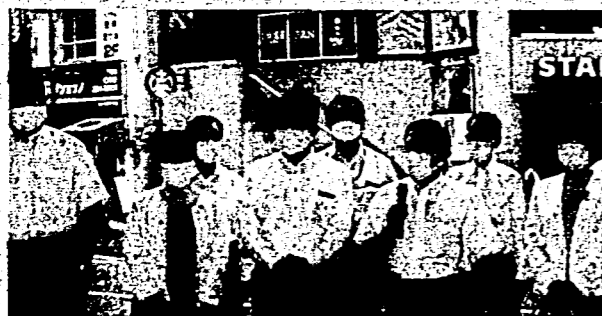

終戦記念日街頭演説会 (令和4年8月15日)
77回目の終戦記念日に街頭演説会を行いました。



災害協定締結式 (令和4年8月24日)
熊本市とフタバ九州株式会社との災害協定締結の横渡しができました。

熊本市議会議員 (中央区)
たかせ ちづこ
発行/高瀬千鶴子 熊本市中央区本荘町 688-8

公明党議員団控室
(熊本市議会棟3階)
熊本市中央区手取本町 1-1
096-328-2660

令和4年9月20日時点の情報に基づき作成しています



熊本市議会議員 中央区 たかせ 高瀬 ちづこ

議会だより
令和4年秋季号
VOL.10

医療の現場から市政へ！健康で元気な熊本市を築きます！

定例会にて一般質問を行いました!!

一般質問項目

- 1 がん検診推進の取組について
- 2 ヤングケアラー対策の取組について
- 3 子供の貧困・虐待防止と子ども食堂の推進について
- 4 太陽光パネル大量廃棄時代へ向けた取組について
- 5 マイナンバーカードの普及とマイナポイント第2弾の取組について
- 6 市民サービス向上に向けた取組について
・高齢者宅への自動録音電話機普及の補助について
- 7 その他



令和4年第3回定例会
2022年9月8日

詳しい内容は、中面をご覧ください。

-熊本市議会HP-
定例会を
視聴できます。



“誰もが遊べる”

障がいのある人もない人も
だれでも楽しめる
「みんなの遊び場」です!!

令和3年第3回定例会で一般質問を行った
「インクルーシブ遊具広場」が完成しました!



場所：平成中央公園

ご挨拶

秋晴れの陽気が心地よい頃となりましたが、いかがお過ごしでしょうか？
日頃より、皆さまには大変お世話になりまして本当にありがとうございます。
まだまだ新型コロナウイルス感染症の影響が心配される状況ではありますが、
少しずつウィズコロナ時代に向けて心の準備を始めていきたいところです。

皆さまにおかれましては、体調には十分にお気を付けいただきますとともに、
必要に応じた感染対策へのご協力を何卒よろしくお願いいたします。



Q

熊本市議会議員(中央区) 高瀬 ちづこ
令和4年第3回定例会 2022年9月8日

A

主な一般質問の内容

医療の現場から市政へ！
健康で元氣な熊本市を築きます！

がん検診推進の取組について

Q1

● 「肺がん検診の個別検診化」について、今年度予算が計上されておりますが、「肺がん検診個別化」の重要性・必要性について市長のご見解を教えてください。また、「個別化」に向けた現在の状況、見直しなどありましたら教えてください。

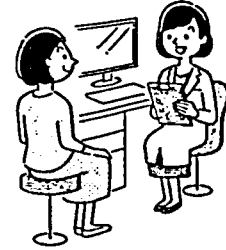

A

◎ これまで地域を検診車が巡回する集団健診のみで行っていた肺がん検診が、身近なかかりつけ医いつでも安心して受診いただける取組は非常に重要なことであると考えている。肺がん個別検診の導入は、がんの早期発見・早期治療による生活の質の向上と健康寿命の延伸に繋がるものと考えており、大変重要な取組であると認識している。現在、肺がん個別検診については、12月の開始に向けて、市医師会と協議を進めている。

ヤングケアラー対策の取組について

Q2

● 昨年、熊本県においてもヤングケアラー実態調査が行われておりますが、実態調査の結果、結果から見えてきた課題などを教えてください。

● 国が今年度新規事業として、ヤングケアラー支援体制強化事業として、ヤングケアラーの実態調査や研修等を実施する地方自治体に対して、財政支援を行うとしていますが、熊本市のヤングケアラー課題解決に向けた取組について教えてください。

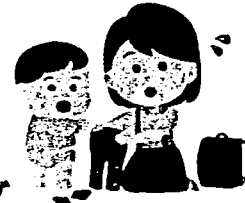

A

◎ 熊本県におけるヤングケアラー実態調査の結果によると、「世話をしている家族がいる」と答えた子どもは、全体の2.8%、「自分がヤングケアラーにあてはまる」と答えた子どもは全体の1.2%と少なく、77.5%の子どもはヤングケアラーという言葉聞いたことはないと回答した。

この結果から、子ども自身にヤングケアラーの自覚がなく、相談支援につながない状況にある子どももいること、さらに、ヤングケアラーという言葉や概念もまだ一般的には認知されておらず、周囲の子どもや大人がその存在に気付くことができないことが課題として見えてきた。

◎ 今年度は、ヤングケアラーコーディネーターを中心に、関係機関の連携・支援体制の構築、子どもとその家庭の支援者向け研修等の実施、広報媒体を活用した周知啓発に取り組んでいるところであり、子ども自身も周囲の大人もヤングケアラーを正しく理解し、子どもが社会から孤立することがないように相談支援につなげてまいります。

子どもの貧困・虐待防止と 子ども食堂の推進について

Q3

● 熊本市における「子ども食堂」の現在の開設数を教えてください。また、「子ども食堂」は地域の拠り所として重要な拠点となると思いますが、「子ども食堂」の役割、必要性についてのお考えを教えてください。

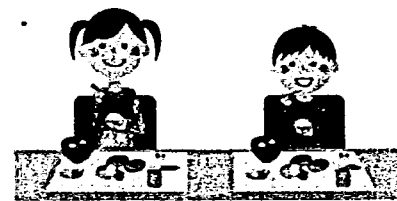

A

◎ 子ども食堂は、42校区、55箇所で開催され、地域団体やNPO、企業等が運営しており、支援が必要な子どもに気づいた場合には、本市の相談窓口へつなげていただけるよう情報提供しているところ。子ども食堂は、子どもたちが気軽に立ち寄り、地域住民とつながることができる居場所であり、子どもを見守る拠点の一つとして重要なものであることから、本市としては、熊本市子どもの未来応援基金を活用した運営経費等の助成や、フードバンク等との連携による食材等の無償提供などにより、引き続き支援してまいります。

太陽光パネル大量廃棄時代へ向けた 取組について



Q4

◎ 熊本市における太陽光パネル大量廃棄はいつ頃から始まり、どれくらいの排出量が見込まれるのでしょうか？教えてください。

A

◎ 太陽光パネルは、2012年に再生可能エネルギー固定価格買取制度が導入されて以来、本市でも普及が進んできたところ。太陽光パネルの耐用年数は約20年から30年と言われており、2030年代半ばから廃棄が始まり、仮にリサイクルされず、すべてが廃棄された場合の廃棄量は年間最大で約4千8百トンと推定している。

マイナンバーカードの普及と マイナポイント第2弾の取組について



Q5

◎ 熊本市におけるマイナンバーカードの交付枚数率はどれくらい進んでいますでしょうか？また取得が進まない理由を教えてください。

◎ 「医療費のお知らせ」の目的を教えてください。

A

◎ 本市におけるマイナンバーカード交付率は、令和4年8月末時点において53.1%となっており、全国平均を上回っている。一方で、取得されない主な理由として、申請方法が分かりづらく面倒に感じていることやカードの安全性に懸念を持たれていることが挙げられる。そのため、7月26日から、カードをまだお持ちでない方を対象に順次送付しているオンライン申請が可能なQRコード付き交付申請書により、スマートフォン等で簡単に申請ができるほか、市の窓口をはじめ、市内52カ所の携帯電話ショップ、商業施設や企業等における身近な場所での出張申請をご利用いただきたい。

◎ 医療機関等で支払われた窓口負担が正しく請求されているかを被保険者の方ご自身でご確認いただくとともに、健康の大切さについて関心を持ってもらい、健康管理に十分心がけていただくことを目的として発行している。

市民サービス向上にむけた取組について

・高齢者宅へ自動録音電話機普及の補助について

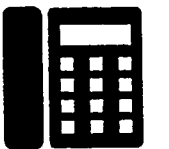

Q6

◎ 熊本市における詐欺被害の現状を教えてください。

◎ 熊本市においても高齢者宅への自動録音電話機の普及および購入費の助成が必要ではないかと考えますが大西市長のご見解を教えてください。

A

◎ 「電話でお金詐欺」は、年々手口が多様化・巧妙化しており、本市における令和3年の被害認知件数は40件、被害額は約9500万円にのぼり、被害者の約8割が65歳以上の高齢者である。さらに本年1月から6月の上半期では、昨年を大きく上回るペースで被害が拡大しており、すでに33件、約8200万円の被害が発生している。

◎ 本市では「電話でお金詐欺」の未然防止のため、地域における高齢者や障がい者の見守りを行う消費生活地域見守りサポーターの育成や、地域包括支援センターへの情報提供、市政だよりや熊本市ホームページ、出前講座による市民への注意喚起など対策を行っている。特に65歳以上の高齢者が被害者となる割合が高い状況の中、高齢者の安全で安心した生活環境を守るためには、更なる対策の強化を行う必要があると考えておりまして、「自動録音電話機」の導入に向け、購入費の助成も含め具体的に検討するよう指示をいたしました。

支出伝票

10	
議員名	高瀬千鶴子
科目	⑤広報費
支払年月日	令和4年10月18日
金額(円)	¥175,780
支払先	日高直樹
内容	議会だより印刷(A3両面34,000枚)代として(令和4年秋季号) Vol.10
支払番号	10
領収書添付欄 ※割合を定めて支出した場合は、その割合に○印を付けてください。	支出した割合(1/2、1/3、 /) 領収書及び関係資料 別添

領収書 添付用紙

領 収 証

高瀬千鶴子様

No. _____

金額

¥175,780-

内 訳	
現金	
小切手	/
手形	/
税抜	159,800円
消費税額等(10%)	15,980円
消費税額等(%)	

但千ラシ印刷費(A3両面カラー印刷加工)34,000円として

令和4年10月18日 上記正に領収いたしました

〒861-8005

熊本市北区龍田陳内2丁目30-45

日 高 直 樹

電話 090-9652-6955

登録番号





住みやすい中央区へ
市民の方からの
ご要望を実現しました！



実現1 世安町付近白川沿い

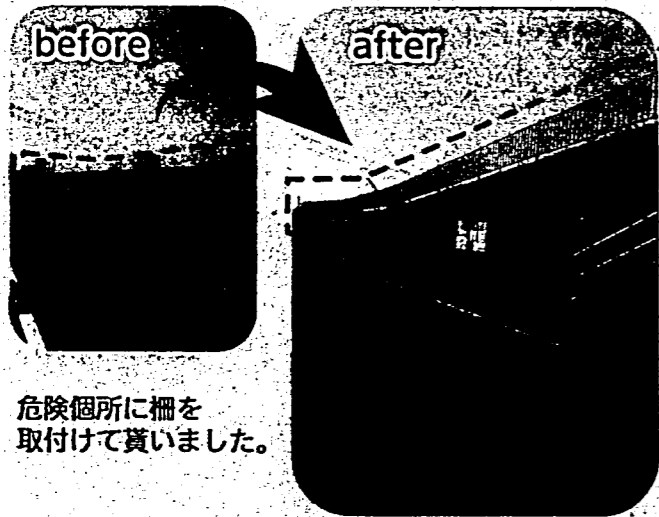

危険個所に柵を取付けて貰いました。

実現2 出水6丁目用水路

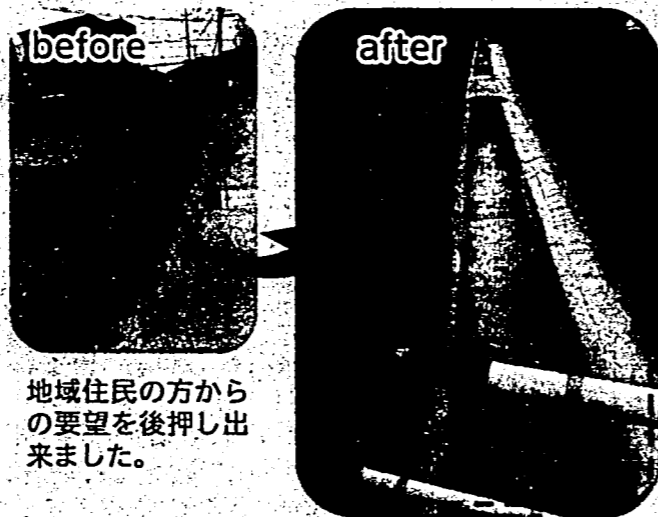

地域住民の方からの要望を後押し出来ました。

高瀬 ちづこ活動報告/
活動した内容を一部ご紹介します!!



環境水道委員会視察(京都) (令和4年7月12日)
訪問先: 南部クリーンセンター さすてな京都
最新のごみ処理設備を導入し、環境にやさしい施設を訪問しました。

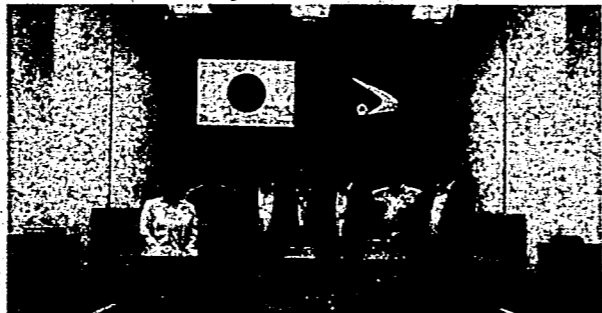

環境水道委員会視察(秋田) (令和4年7月13日)
訪問先: 秋田県庁
持続可能な下水道事業運営に向けた「広域化・共同化」の取組を学びました。



絆戦記念日街頭演説会 (令和4年8月15日)
77回目の絆戦記念日に街頭演説会を行いました。



災害協定締結式 (令和4年8月24日)
熊本市とフタバ九州株式会社との災害協定締結の横渡しができました。

熊本市議会議員(中央区)



たかせ ちづこ
発行/高瀬千鶴子 熊本市中央区本荘町 688-8

公明党議員団控室
(熊本市議会棟3階)
熊本市中央区手取本町 1-1
096-328-2660

令和4年9月20日時点の情報に基づき作成しています



熊本市議会議員 中央区

たかせ
高瀬 ちづこ

議会だより
令和4年秋季号
VOL.10

医療の現場から市政へ！健康で元気な熊本市を築きます！

定例会にて一般質問を行いました!!

一般質問項目

- 1 がん検診推進の取組について
- 2 ヤングケアラー対策の取組について
- 3 子供の貧困・虐待防止と子ども食堂の推進について
- 4 太陽光パネル大量廃棄時代へ向けた取組について
- 5 マイナンバーカードの普及とマイナポイント第2弾の取組について
- 6 市民サービス向上に向けた取組について
・高齢者宅への自動録音電話機普及の補助について
- 7 その他

詳しい内容は、中面をご覧ください。



令和4年第3回定例会
2022年9月8日

-熊本市議会HP-
定例会を
視聴できます。



“誰もが遊べる”

障がいのある人もない人も
だれでも楽しめる
「みんなの遊び場」です!!

令和3年第3回定例会で一般質問を行った
「インクルーシブ遊具広場」が完成しました!



場所: 平成中央公園

ご挨拶

秋晴れの陽気が心地よい頃となりましたが、いかがお過ごしでしょうか？
日頃より、皆さまには大変お世話になりまして本当にありがとうございます。
まだまだ新型コロナウイルス感染症の影響が心配される状況ではありますが、
少しずつウィズコロナ時代に向けて心の準備を始めていきたいところです。
皆さまにおかれましては、体調には十分にお気を付けいただきますとともに、
必要に応じた感染対策へのご協力を何卒よろしくお願いいたします。



Q

熊本市議会議員(中央区) 高瀬 ちづこ
令和4年第3回定例会 2022年9月8日

A

主な一般質問の内容

医療の現場から市政へ！
健康で元気な熊本市を築きます！

がん検診推進の取組について

Q1

● 「肺がん検診の個別検診化」について、今年度予算が計上されておりますが、「肺がん検診個別化」の重要性・必要性について市長のご見解を教えてください。また、「個別化」に向けた現在の状況、見直しなどありましたら教えてください。



A

● これまで地域を検診車が巡回する集団健診のみで行っていた肺がん検診が、身近なかかりつけ医でいつでも安心して受診いただける取組は非常に重要なことであると考えている。肺がん個別検診の導入は、がんの早期発見・早期治療による生活の質の向上と健康寿命の延伸に繋がるものと考えており、大変重要な取組であると認識している。現在、肺がん個別検診については、12月の開始に向けて、市医師会と協議を進めている。

ヤングケアラー対策の取組について

Q2

● 昨年、熊本県においてもヤングケアラー実態調査が行われておりますが、実態調査の結果、結果から見えてきた課題などを教えてください。

● 国が今年度新規事業として、ヤングケアラー支援体制強化事業として、ヤングケアラーの実態調査や研修等を実施する地方自治体に対して、財政支援を行うとしていますが、熊本市のヤングケアラー課題解決へ向けた取組について教えてください。



A

● 熊本県におけるヤングケアラー実態調査の結果によると、「世話をしている家族がいる」と答えた子どもは、全体の2.8%、「自分がヤングケアラーにあてはまる」と答えた子どもは全体の1.2%と少なく、77.5%の子どもはヤングケアラーという言葉聞いたことはないと回答した。

この結果から、子ども自身にヤングケアラーの自覚がなく、相談支援につながっていない状況にある子どももいること、さらに、ヤングケアラーという言葉や概念もまだ一般的には認知されておらず、周囲の子どもや大人がその存在に気付くことができないことが課題として見えてきた。

● 今年度は、ヤングケアラーコーディネーターを中心に、関係機関の連携・支援体制の構築、子どもとその家庭の支援者向け研修等の実施、広報媒体を活用した周知啓発に取り組んでいるところであり、子ども自身も周囲の大人もヤングケアラーを正しく理解し、子どもが社会から孤立することがないように相談支援につなげてまいります。

子どもの貧困・虐待防止と 子ども食堂の推進について

Q3

● 熊本市における「子ども食堂」の現在の開設数を教えてください。また、「子ども食堂」は地域の拠り所として重要な拠点となると思いますが、「子ども食堂」の役割、必要性についてのお考えを教えてください。

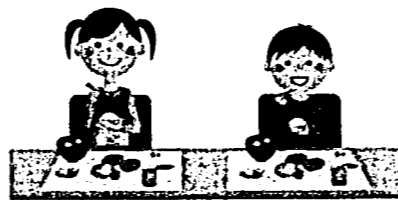

A

● 子ども食堂は、42校区、55箇所で開催され、地域団体やNPO、企業等が運営しており、支援が必要な子どもに気づいた場合には、本市の相談窓口へつなげていただけるよう情報提供しているところ。子ども食堂は、子どもたちが気軽に立ち寄り、地域住民とつながることができる居場所であり、子どもを見守る拠点の一つとして重要なものであることから、本市としては、熊本市子どもの未来応援基金を活用した運営経費等の助成や、フードバンク等との連携による食材等の無償提供などにより、引き続き支援してまいります。

太陽光パネル大量廃棄時代へ向けた 取組について



Q4

● 熊本市における太陽光パネル大量廃棄はいつ頃から始まり、どれくらいの排出量が見込まれるのでしょうか？教えてください。

A

● 太陽光パネルは、2012年に再生可能エネルギー固定価格買取制度が導入されて以来、本市でも普及が進んできたところ。太陽光パネルの耐用年数は約20年から30年と言われており、2030年代半ばから廃棄が始まり、仮にリサイクルされず、すべてが廃棄された場合の廃棄量は年間最大で約4千8百トンと推定している。

マイナンバーカードの普及と マイナポイント第2弾の取組について

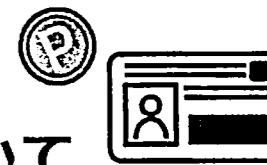

Q5

● 熊本市におけるマイナンバーカードの交付枚数率はどれくらい進んでいますでしょうか？また取得が進まない理由を教えてください。
● 「医療費のお知らせ」の目的を教えてください。

A

● 本市におけるマイナンバーカード交付率は、令和4年8月末時点において53.1%となっており、全国平均を上回っている。一方で、取得されない主な理由として、申請方法が分かりづらく面倒に感じていることやカードの安全性に懸念を持たれていることが挙げられる。そのため、7月26日から、カードをまだお持ちでない方を対象に順次送付しているオンライン申請が可能なQRコード付き交付申請書により、スマートフォン等で簡単に申請ができるほか、市の窓口をはじめ、市内52カ所の携帯電話ショップ、商業施設や企業等における身近な場所での出張申請をご利用いただきたい。

● 医療機関等で支払われた窓口負担が正しく請求されているかを被保険者の方ご自身でご確認いただくとともに、健康の大切さについて関心を持ってもらい、健康管理に十分心がけていただくことを目的として発行している。

市民サービス向上にむけた取組について

・高齢者宅へ自動録音電話機普及の補助について

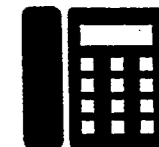

Q6

● 熊本市における詐欺被害の現状を教えてください。
● 熊本市においても高齢者宅への自動録音電話機の普及および購入費の助成が必要ではないかと考えますが大西市長のご見解を教えてください。

A

● 「電話でお金詐欺」は、年々手口が多様化・巧妙化しており、本市における令和3年の被害認知件数は40件、被害額は約9500万円にのぼり、被害者の約8割が65歳以上の高齢者である。さらに本年1月から6月の上半期では、昨年を大きく上回るペースで被害が拡大しており、すでに33件、約8200万円の被害が発生している。

● 本市では「電話でお金詐欺」の未然防止のため、地域における高齢者や障がい者の見守りを行う消費生活地域見守りサポーターの育成や、地域包括支援センターへの情報提供、市政だよりや熊本市ホームページ、出前講座による市民への注意喚起など対策を行っている。特に65歳以上の高齢者が被害者となる割合が高い状況の中、高齢者の安全で安心した生活環境を守るためには、更なる対策の強化を行う必要があると考えておられまして、「自動録音電話機」の導入に向け、購入費の助成も含め具体的に検討するよう指示をいたしました。

支出伝票

11	
議員名	高瀬千鶴子
科目	⑤広報費
支払年月日	令和4年10月18日
金額(円)	¥25,584
支払先	熊本市役所内郵便局
内容	議会だより送付(令和4年秋季号)Vol.1084円×256通、120円×34通
支払番号	11
領収書添付欄 ※割合を定めて支出した場合は、その割合に○印を付けてください。	<p>支出した割合(1/2、1/3、 /)</p> <p>領収書及び関係資料 別添</p>

領収書 添付用紙

領収書

高瀬千鶴子 様

[別納引受]	
第一種定形外(規格内) ①20	34通 ¥4,080
小計	¥4,080
第一種定形 ①84	256通 ¥21,504
小計	¥21,504
郵便物引受合計通数	290通
課税計(10%)	¥25,584
(内消費税等)	¥2,325
非課税計	¥0
合計	¥25,584
お預り金額	¥30,000
おつり	¥4,416



〒100-8792 日本郵便株式会社
東京都千代田区大手町2-3-1
取扱日時: 2022年10月18日 14:51
発行No. 221018A3606 端N10箱20
連絡先: 熊本市役所内郵便局
TEL: 096-352-4656



住みやすい中央区へ 市民の方からのご要望を実現しました!



実現1 世安町付近白川沿い

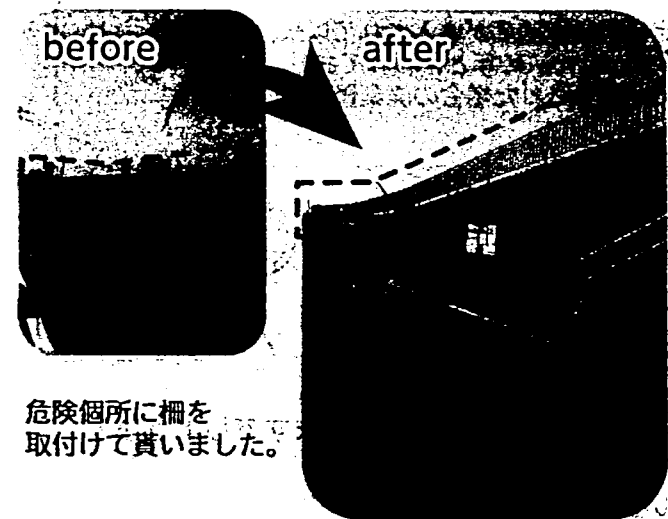

危険個所に柵を取付けて貰いました。

実現2 出水6丁目用水路

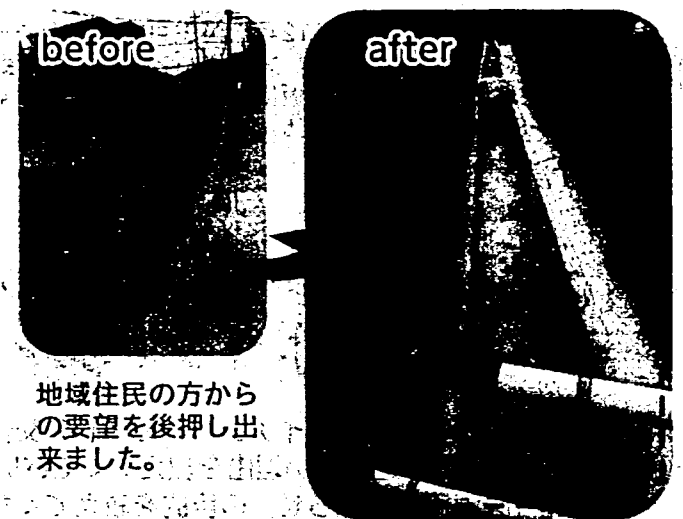

地域住民の方からの要望を後押し出来ました。

高瀬 ちづこ活動報告 / 活動した内容を一部ご紹介します!!



環境水道委員会視察(京都) (令和4年7月12日)
訪問先: 南部クリーンセンター さすてな京都
最新のごみ処理設備を導入し、環境にやさしい施設を訪問しました。

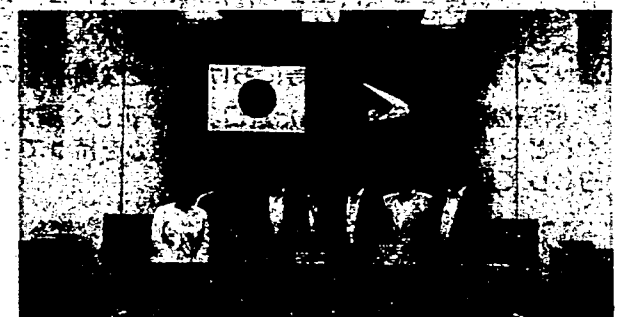

環境水道委員会視察(秋田) (令和4年7月13日)
訪問先: 秋田県庁
持続可能な下水道事業運営に向けた「広域化・共同化」の取組を学びました。



終戦記念日街頭演説会 (令和4年8月15日)
77回目の終戦記念日に街頭演説会を行いました。



災害時における物資の供給に関する協定締結式
熊本市・フタバ九州株式会社
災害協定締結式 (令和4年8月24日)
熊本市とフタバ九州株式会社との災害協定締結の締結ができました。

熊本市議会議員 (中央区)
たかせ ちづこ
発行/高瀬千鶴子 熊本市中央区本荘町 688-8

公明党議員団控室
(熊本市議会棟3階)
熊本市中央区手取本町 1-1
096-328-2660

令和4年9月20日時点の情報に基づき作成しています

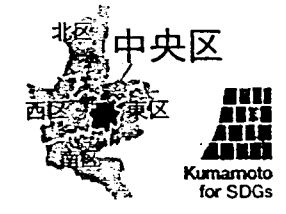

熊本市議会議員 中央区

たかせ 高瀬 ちづこ

議会だより
令和4年秋季号
VOL.10

医療の現場から市政へ! 健康で元気な熊本市を築きます!

定例会にて一般質問を行いました!!

一般質問項目

- 1 がん検診推進の取組について
- 2 ヤングケアラー対策の取組について
- 3 子供の貧困・虐待防止と子ども食堂の推進について
- 4 太陽光パネル大量廃棄時代へ向けた取組について
- 5 マイナンバーカードの普及とマイナポイント第2弾の取組について
- 6 市民サービス向上に向けた取組について
・高齢者宅への自動録音電話機普及の補助について
- 7 その他

詳しい内容は、中面をご覧ください。



令和4年第3回定例会
2022年9月8日

熊本市議会HP-
定例会を
視聴できます。



“誰もが遊べる” 障がいのある人もない人も だれでも楽しめる 「みんなの遊び場」です!!

令和3年第3回定例会で一般質問を行った
「インクルーシブ遊具広場」が完成しました!

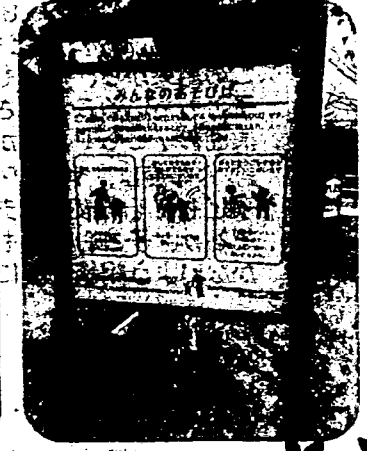
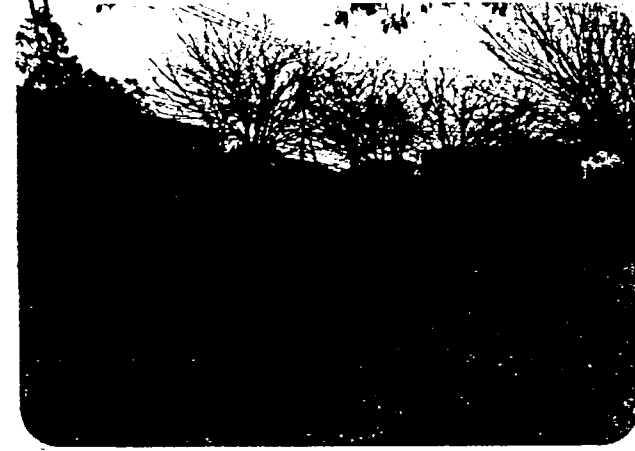

場所: 平成中央公園

ご挨拶

秋晴れの陽気が心地よい頃となりましたが、いかがお過ごしでしょうか? 日頃より、皆さまには大変お世話になりまして本当にありがとうございます。まだまだ新型コロナウイルス感染症の影響が心配される状況ではありますが、少しずつウィズコロナ時代に向けて心の準備を始めていきたいところです。

皆さまにおかれましては、体調には十分にお気を付けいただきますとともに、必要に応じた感染対策へのご協力を何卒よろしくお願いいたします。



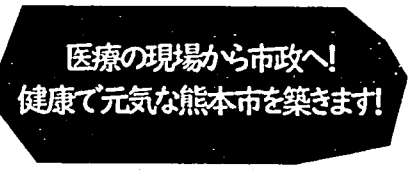

がん検診推進の取組について

Q1 ● 「肺がん検診の個別検診化」について、今年度予算が計上されておりますが、「肺がん検診個別化」の重要性・必要性について市長のご見解を教えてください。また、「個別化」に向けた現在の状況、見直しなどありましたら教えてください。



A ● これまで地域を検診車が巡回する集団健診のみで行っていた肺がん検診が、身近なかかりつけ医ですらでも安心して受診いただける取組は非常に重要なことであると考えている。肺がん個別検診の導入は、がんの早期発見・早期治療による生活の質の向上と健康寿命の延伸に繋がるものと考えており、大変重要な取組であると認識している。現在、肺がん個別検診については、12月の開始に向けて、市医師会と協議を進めている。

ヤングケアラー対策の取組について

Q2 ● 昨年、熊本県においてもヤングケアラー実態調査が行われておりますが、実態調査の結果、結果から見えてきた課題などを教えてください。
 ● 国が今年度新規事業として、ヤングケアラー支援体制強化事業として、ヤングケアラーの実態調査や研修等を実施する地方自治体に対して、財政支援を行うとしていますが、熊本市のヤングケアラー課題解決へ向けた取組について教えてください。

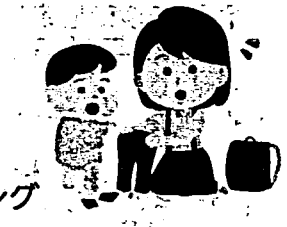

A ● 熊本県におけるヤングケアラー実態調査の結果によると、「世話をしている家族がいる」と答えた子どもは、全体の2.8%、「自分がヤングケアラーにあてはまる」と答えた子どもは全体の1.2%と少なく、77.5%の子どもはヤングケアラーという言葉を知ったことはないという回答した。この結果から、子ども自身にヤングケアラーの自覚がなく、相談支援につながない状況にある子どももいること、さらに、ヤングケアラーという言葉や概念もまだ一般的には認知されておらず、周囲の子どもや大人がその存在に気付くことができないことが課題として見えてきた。
 ● 今年度は、ヤングケアラーコーディネーターを中心に、関係機関の連携・支援体制の構築、子どもとその家庭の支援者向け研修等の実施、広報媒体を活用した周知啓発に取り組んでいるところであり、子ども自身も周囲の大人もヤングケアラーを正しく理解し、子どもが社会から孤立することがないように相談支援につなげていきたい。

子どもの貧困・虐待防止と子ども食堂の推進について

Q3 ● 熊本市における「子ども食堂」の現在の開設数を教えてください。また、「子ども食堂」は地域の拠り所として重要な拠点となると思いますが、「子ども食堂」の役割、必要性についてのお考えを教えてください。

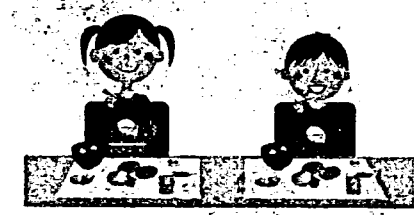

A ● 子ども食堂は、42校区、55箇所で開催され、地域団体やNPO、企業等が運営しており、支援が必要な子どもに気づいた場合には、本市の相談窓口へつなげていただけるよう情報提供しているところ。子ども食堂は、子どもたちが気軽に立ち寄り、地域住民とつながることができる居場所であり、子どもを見守る拠点の一つとして重要なものであることから、本市としては、熊本市子どもの未来応援基金を活用した運営経費等の助成や、フードバンク等との連携による食材等の無償提供などにより、引き続き支援してまいります。

太陽光パネル大量廃棄時代へ向けた取組について

Q4 ● 熊本市における太陽光パネル大量廃棄はいつ頃から始まり、どれくらいの排出量が見込まれるのでしょうか？教えてください。

A ● 太陽光パネルは、2012年に再生可能エネルギー固定価格買取制度が導入されて以来、本市でも普及が進んできたところ。太陽光パネルの耐用年数は約20年から30年と言われており、2030年代半ばから廃棄が始まり、仮にリサイクルされず、すべてが廃棄された場合の廃棄量は年間最大で約4千8百トンと推定している。

マイナンバーカードの普及とマイナポイント第2弾の取組について

Q5 ● 熊本市におけるマイナンバーカードの交付枚数率はどれくらい進んでいますでしょうか？また取得が進まない理由を教えてください。
 ● 「医療費のお知らせ」の目的を教えてください。

A ● 本市におけるマイナンバーカード交付率は、令和4年8月末時点において53.1%となっており、全国平均を上回っている。一方で、取得されない主な理由として、申請方法が分かりづらく面倒に感じていることやカードの安全性に懸念を持たれていることが挙げられる。そのため、7月26日から、カードをまだお持ちでない方を対象に順次送付しているオンライン申請が可能なQRコード付き交付申請書により、スマートフォン等で簡単に申請ができるほか、市の窓口をはじめ、市内52カ所の携帯電話ショップ、商業施設や企業等における身近な場所での出張申請をご利用いただきたい。
 ● 医療機関等で支払われた窓口負担が正しく請求されているかを被保険者の方ご自身でご確認いただくとともに、健康の大切さについて関心を持ってもらい、健康管理に十分心がけていただくことを目的として発行している。

市民サービス向上にむけた取組について ・高齢者宅へ自動録音電話機普及の補助について

Q6 ● 熊本市における詐欺被害の現状を教えてください。
 ● 熊本市においても高齢者宅への自動録音電話機の普及および購入費の助成が必要ではないかと考えますが大西市長のご見解を教えてください。

A ● 「電話でお金詐欺」は、年々手口が多様化・巧妙化しており、本市における令和3年の被害認知件数は40件、被害額は約9500万円にのぼり、被害者の約8割が65歳以上の高齢者である。さらに本年1月から6月の上半期では、昨年を大きく上回るペースで被害が拡大しており、すでに33件、約8200万円の被害が発生している。
 ● 本市では「電話でお金詐欺」の未然防止のため、地域における高齢者や障がい者の見守りを行う消費生活地域見守りサポーターの育成や、地域包括支援センターへの情報提供、市政だよりや熊本市ホームページ、出前講座による市民への注意喚起など対策を行っている。特に65歳以上の高齢者が被害となる割合が高い状況の中、高齢者の安全で安心した生活環境を守るためには、更なる対策の強化を行う必要があると考えておりました。「自動録音電話機」の導入に向け、購入費の助成も含め具体的に検討するよう指示をいたしました。

支出伝票

12	
議員名	高瀬千鶴子
科目	⑩事務通信費
支払年月日	令和4年4月7日
金額(円)	¥10,044
支払先	日立キャピタルNBL株式会社
内容	控室用デスクトップパソコンリース料(令和4年4月分)
支払番号	12
領収書添付欄 ※割合を定めて支出した場合は、その割合に○印を付けてください。	<p>支出した割合(1/2、1/3、 /)</p> <p>領収書及び関係資料 別添</p>

領収証

領収証No. 20220418-00611
2022年04月18日 発行

平素は格別のお引き立てを賜り厚く御礼申し上げます。
下記金額を正に領収いたしました。

お客様名 高瀬 千鶴子 様

お問合せ番号 5394972

ご契約者名 高瀬 千鶴子

三菱HCビジネスリーディング株式会社
作成場所：東京都港区西麻布1-3-1

領収金額	領収日
10044 円	2022年04月07日

振替(又はお振込)金融機関
金融機関名 支店名 口座番号 口座名義
三菱UFJ銀行 [Redacted] [Redacted] [Redacted]

※お客様の情報を保護するため、口座番号の一部を表示しておりません。

No	ご契約年月	ご契約番号	代表物件	当回数	残回数	税率	領収金額(税込)円	領収金額(税抜)円	消費税等額
1	2019年06月	1046-1442-7800-00	パソコン	34	2	8%	10044	9300	744
2									
3									
4									
5									
6									
合計							円 10044	円 9300	円 744
							5%対象計	0	0
							8%対象計	10044	9300
							10%対象計	0	0

【お知らせ】 ご不明な点がございましたら、誠に恐れ入りますが表面のお問合せ先までご連絡を頂きますようお願い申し上げます。

※金額を訂正したものは無効とします。
※再発行は致しません。

印紙税申告納付につきま
税務署承認済

支出伝票

13	
議員名	高瀬千鶴子
科目	⑩事務通信費
支払年月日	令和4年5月9日
金額(円)	¥10,044
支払先	日立キャピタルNBL株式会社
内容	控室用デスクトップパソコンリース料(令和4年5月分)
支払番号	13
領収書添付欄 ※割合を定めて支出した場合は、その割合に○印を付けてください。	<p>支出した割合(1/2、1/3、 /)</p> <p>領収書及び関係資料 別添</p>

領収証No.20220518-00617
2022年05月18日 発行

平素は格別のお引き立てを賜り厚く御礼申し上げます。
下記金額を正に領収いたしました。

お客様名 高瀬 千鶴子 様

お問合せ番号 5394972

ご契約者名 高瀬 千鶴子

三菱HCビジネスリーシング株式会社
作成場所：東京都港区西麻布1-3-1

領収金額	領収日
10044 円	2022年05月09日

振替 (又はお振込) 金融機関	
金融機関名	カセブコ
支店名	
口座番号	
口座名義	

※お客様の情報を保護するため、口座番号の一部を表示しておりません。

No.	ご契約年月	ご契約番号	代表物件	当回数	残回数	税率	領収金額(税込)円	領収金額(税抜)円	消費税等額
1	2019年06月	1046-1442-7800-00	パソコン	35	1	8%	10044	9300	744
2									
3									
4									
5									
6									
合計							円 10044	円 9300	円 744
							5%対象計	0	0
							8%対象計	10044	9300
							10%対象計	0	0

【お知らせ】ご不明な点がございましたら、誠に恐れ入りますが表面のお問合せ先までご連絡を頂きますようお願い申し上げます。

※金額を訂正したものは無効とします。
※再発行は致しません。

印紙税申告納付につき
税務署承認済

支出伝票

14	
議員名	高瀬千鶴子
科目	⑩事務通信費
支払年月日	令和4年6月7日
金額(円)	¥10,044
支払先	日立キャピタルNBL株式会社
内容	控室用デスクトップパソコンリース料(令和4年6月分)
支払番号	14
領収書添付欄 ※割合を定めて支出した場合は、その割合に○印を付けてください。	支出した割合(1/2、1/3、 /) 領収書及び関係資料 別添

平素は格別のお引き立てを賜り厚く御礼申し上げます。
下記金額を正に領収いたしました。

領収証

領収証No.20220616-00596
2022年06月16日 発行

お客様名 高瀬 千鶴子 様

お問合せ番号 5394972

ご契約者名 高瀬 千鶴子

三菱HCビジネスリース株式会社
作成場所：東京都港区西船場1-3

領収金額	領収日
10044 円	2022年06月07日

金融機関名	支店番号	口座番号	口座名義
三菱UFJ銀行			高瀬 千鶴子

※お客様の情報を保護するため、口座番号の一部を表示していません。

契約年月	契約番号	代表物件	当回数	残回数	税率	領収金額(税込)円	前払金額(税込)円	消費税額円
2019年06月	1046-1442-7800-00	パソコン	36	0	8%	10044	9300	744
合計	1 件					円 10044	円 9300	円 744
					5%対象計	0	0	0
					8%対象計	10044	9300	744
					10%対象計	0	0	0

【お知らせ】 ご不明な点がございましたら、誠に恐れ入りますが表面のお問合せ先までご連絡を頂きますようお願い申し上げます。

※金額を訂正したものは無効とします。
※再発行は致しません。

印紙税申告納付につき
税務署承認済

支出伝票

15	
議員名	高瀬千鶴子
科目	⑩事務通信費
支払年月日	令和4年7月7日
金額(円)	¥10,230
支払先	日立キャピタルNBL株式会社
内容	控室用デスクトップパソコンリース料(令和4年6月11日より再リース10ヶ月分)
支払番号	15
領収書添付欄 ※割合を定めて支出した場合は、その割合に○印を付けてください。	<p>支出した割合(1/2、1/3、 <input checked="" type="radio"/> 10/12)</p> <p>領収書及び関係資料 別添</p> <p>* 再リース料は、令和4年6月から令和5年3月分までを計上しています</p>

再リースのお知らせ兼再リース料のご請求書

作成日：2022年05月26日

拝啓 時下ますますご清栄のこととお慶び申し上げます。
平素は格別のご愛顧を賜り厚く御礼申し上げます。

さて、先日「リース期間満了に伴う契約手続きのお知らせ」にてご案内申し上げましたお客様とのリース契約につきまして、ご契約条件に基づき、再リース契約の手続きをさせていただきますのでお知らせいたします。

本書をもって再リース料の請求書とさせていただきます。

なお、ご契約内容は右記の通りとなりますので、ご確認をお願い申し上げます。

敬具

【ご注意】

お支払方法は、原契約が口座振替のお客様は右記指定金融機関より自動引落としとなります。前営業日までにご準備をお願いいたします。また、ご指定いただいたお支払口座と当社に対する他のお支払いに係る口座が同一のときは、当社は、これらの代金を合算した金額で金融機関に対して口座振替の依頼をさせていただきますことがあります。

原契約が銀行振込のお客様は、右記指定口座へお支払日までにご送金いただきますようお願い申し上げます。なお、恐れ入りますが、振込手数料はお客様ご負担にてお願いいたします。

※ご不明点がございましたら、
まずは弊社ホームページのFAQをご確認ください。



<https://www.mitsubishi-hc-bl.co.jp/faq/index.html>

〒261-7108
千葉県千葉市美浜区中瀬2丁目6-1
WBG マリブイースト棟8階
三菱HCビジネスリース株式会社

<再リース契約の内容>

契約番号	1046-1442-7800-01	再リース回数	01回
***	-		
再リース期間	2022年06月11日より1年間	お支払日	2022年07月07日
再リース料(年額)			11,160 円
消費税等	(10%)		1,116 円
お支払額			12,276 円
物件番号	001-00	全	3件(代表物件のみ表示しております)
物件名	パソコン		
メーカー名	NEC		
型式	PC-MRH32LZ7ACZA	台数	1
設置場所	熊本県熊本市中央区手取本町1-1 議会議棟3階		

※長文字数を越えた部分は割愛しております。予めご了承ください。

<お支払方法>

お支払日	2022年07月07日	お支払額	12,276 円
金融機関			
支店名			
お引落(お振込)口座			
口座名義人	株式会社 WBG		

領収書 添付用紙

領収証

領収証No.20220719-00623
2022年07月19日 発行

平素は格別のお引き立てを賜り厚く御礼申し上げます。
下記金額を正に領収いたしました。

お客様名 高瀬 千鶴子 様

お問い合わせ番号 5394972

ご契約者名 高瀬 千鶴子

三菱HCビジネスリー
作成場所：東京都港区西

領収金額	領収日
12276 円	2022年07月07日

金融機関名	支店名	口座番号	口座名義
			加地 洋子

※お客様の情報を保護するため、口座番号の一部を表示しておりません。

No.	契約年月	契約番号	品名・単位	当回数	精回数	税率	領収金額(円)	領収金額(税別)	消費税額
1	2022年06月	1046-1442-7800-01	パソコン	1	0	10%	12276	11160	1116
2									
3									
4									
5									
6									
合計							円 12276	円 11160	円 1116
5%対象計							0	0	0
8%対象計							0	0	0
10%対象計							12276	11160	1116

【お知らせ】 ご不明な点がございましたら、誠に恐れ入りますが表面のお問合せ先までご連絡を頂きますようお願い申し上げます。

※金額を訂正したものは無効とします。
※再発行は致しません。

印紙税申告納付につき
税務署承認済

支出伝票

16	
議員名	高瀬千鶴子
科目	⑩事務通信費
支払年月日	令和4年4月7日
金額(円)	¥9,828
支払先	日立キャピタルNBL株式会社
内容	ノートパソコンリース料(令和4年4月分)
支払番号	16
領収書添付欄 ※割合を定めて支出した場合は、その割合に○印を付けてください。	<p>支出した割合(1/2、1/3、 /)</p> <p>領収書及び関係資料 別添</p>

領収証

領収証No. 20220418-00612
2022年04月18日 発行

平素は格別のお引き立てを賜り厚く御礼申し上げます。
下記金額を正に領収いたしました。

お客様名 高瀬 千鶴子 様

お問い合わせ番号 5394972

ご契約者名 高瀬 千鶴子

三菱HCビジネスリテイリング株式会社
作成場所：東京都港区西船場1-3-1

領収金額	領収日
9828 円	2022年04月07日

振替(又はお振込)金融機関	
金融機関名	三菱UFJ銀行
支店番号	1000
口座番号	1234567890
口座名義	高瀬 千鶴子

※お客様の情報を保護するため、口座番号の一部を表示していません。

No	ご契約年月	ご契約番号	代表物件	当回数	残回数	税率	領収金額(税込)円	領収金額(税抜)円	消費税等額
1	2019年06月	1046-2374-8400-00	パソコン	33	3	8%	9828	9100	728
2									
3									
4									
5									
6									
合計							円 9828	円 9100	円 728
							5%対象計	0	0
							8%対象計	9828	9100
							10%対象計	0	0

【お知らせ】 ご不明な点がございましたら、誠に恐れ入りますが表面のお問合せ先までご連絡を頂きますようお願い申し上げます。

※金額を訂正したものは無効とします。
※再発行は致しません。

印紙税申告納付につき
税務署承認済

支出伝票

17	
議員名	高瀬千鶴子
科目	⑩事務通信費
支払年月日	令和4年5月9日
金額(円)	¥9,828
支払先	日立キャピタルNBL株式会社
内容	ノートパソコンリース料(令和4年5月分)
支払番号	17
領収書添付欄 ※割合を定めて支出した場合は、その割合に○印を付けてください。	<p>支出した割合(1/2、1/3、 /)</p> <p>領収書及び関係資料 別添</p>

領収証

領収証No.20220518-00618
2022年05月18日 発行

平素は格別のお引き立てを賜り厚く御礼申し上げます。
下記金額を正に領収いたしました。

お客様名 高瀬 千鶴子 様

お問合せ番号 5394972

ご契約者名 高瀬 千鶴子

三菱HCビジネスリース株式会社
作成場所：東京都港区西船場1-3-1

領収金額	領収日
9828 円	2022年05月09日

振替、又はお振込み金融機関	
金融機関名	カネ子コ
支店名	
口座番号	
口座名義	

※お客様の情報を保護するため、口座番号の一部を表示しておりません。

No.	契約年月	契約番号	代表物件	当回数	残回数	税率	領収金額(税込)	領収金額(税別)	消費税額	
1	2019年06月	1046-2374-8400-00	パソコン	34	2	8%	9828	9100	728	
2										
3										
4										
5										
6										
合計							9828 円	9100 円	728 円	
							5%対象計	0	0	0
							8%対象計	9828	9100	728
							10%対象計	0	0	0

【お知らせ】ご不明な点がございましたら、誠に恐れ入りますが表面のお問合せ先までご連絡を頂きますようお願い申し上げます。

※金額を訂正したものは無効とします。
※再発行は致しません。

印紙税申告納付につき
税務署承認済

支出伝票

18	
議員名	高瀬千鶴子
科目	⑩事務通信費
支払年月日	令和4年6月7日
金額(円)	¥9,828
支払先	日立キャピタルNBL株式会社
内容	ノートパソコンリース料(令和4年6月分)
支払番号	18
領収書添付欄 ※割合を定めて支出した場合は、その割合に○印を付けてください。	支出した割合(1/2、1/3、 /) 領収書及び関係資料 別添

領収書 添付用紙

平素は格別のお引き立てを賜り厚く御礼申し上げます。
下記金額を正に領収いたしました。

領収証

領収証No.20220616-00597
2022年06月16日 発行

お客様名 高瀬 千鶴子 様

お問い合わせ番号 5394972

ご契約者名 高瀬 千鶴子

三菱HCビジネスリーディングバンク
作成場所：東京都港区西船場1-3-10

領収金額	領収日
9828 円	2022年 06月 07日

振替又は名義と金額受取
金融機関名 支店名 口座番号 口座名義

※お客様の情報を保護するため、口座番号の一部を表示していません。

契約年月	契約番号	品名	回数	毎回数	税率	領収金額(税込)円	領収金額(税抜)円	消費税額円
1 2019年 06月	1046-2374-8400-00	パソコン	35	1	8%	9828	9100	728
2								
3								
4								
5								
6								
合計	1 件					円 9828	円 9100	円 728
					5%対象計	0	0	0
					8%対象計	9828	9100	728
					10%対象計	0	0	0

【お知らせ】ご不明な点がございましたら、誠に恐れ入りますが表面のお問合せ先までご連絡を頂きますようお願い申し上げます。

印紙税申告納付につきま
たは 税務署承認済

※金額を訂正したものは無効とします。
※再発行は致しません。

支出伝票

19	
議員名	高瀬千鶴子
科目	⑩事務通信費
支払年月日	令和4年7月7日
金額(円)	¥9,828
支払先	日立キャピタルNBL株式会社
内容	ノートパソコンリース料(令和4年7月分)
支払番号	19
領収書添付欄 ※割合を定めて支出した場合は、その割合に○印を付けてください。	支出した割合(1/2、1/3、 /) 領収書及び関係資料 別添

領収書 添付用紙

領収証

領収証No.20220719-00622
2022年07月19日 発行

平素は格別のお引き立てを賜り厚く御礼申し上げます。
下記金額を正に領収いたしました。

お客様名 高瀬 千鶴子 様

お問合せ番号 5394972

ご契約者名 高瀬 千鶴子

三菱HCビジネスリーディング株式会社
作成場所：東京都港区西麻布1-3-1

領収金額	領収日
9828 円	2022年07月07日

振替 (又はお振込) 金融機関	
金融機関名 支店番号 口座番号	三菱UFJ銀行 おたがほ

※お客様の情報を保護するため、口座番号の一部を表示していません。

No.	契約年月	契約番号	品名/品目	台数	原価	税率	消費税額(円)	消費税額(円)	消費税額(円)
1	2019年06月	1046-2374-8400-00	パソコン	36	0	8%	9828	9100	728
2									
3									
4									
5									
6									
合計		1 件					円 9828	円 9100	円 728
5%対象計							0	0	0
8%対象計							9828	9100	728
10%対象計							0	0	0

【お知らせ】 ご不明な点がございましたら、誠に恐れ入りますが表面のお問合せ先までご連絡を頂きますようお願い申し上げます。

※金額を訂正したものは無効とします。
※再発行は致しません。

印紙税申告納付につき
税務署承認済

支出伝票

20	
議員名	高瀬千鶴子
科目	⑩事務通信費
支払年月日	令和4年8月8日
金額(円)	¥10,010
支払先	日立キャピタルNBL株式会社
内容	ノートパソコンリース料(令和4年6月11日より再リース10ヶ月分)
支払番号	20
領収書添付欄 ※割合を定めて支出した場合は、その割合に○印を付けてください。	<p>支出した割合(1/2、1/3、 <input checked="" type="radio"/> 10/12)</p> <p>領収書及び関係資料 別添</p> <p>* 再リース料は、令和4年6月から令和5年3月分までを計上しています</p>

再リースのお知らせ兼再リース料のご請求書

作成日：2022年05月26日

拝啓 時下ますますご清栄のこととお慶び申し上げます。
平素は格別のご愛顧を賜り厚く御礼申し上げます。

さて、先日「リース期間満了に伴う契約手続きのお知らせ」にてご案内申し上げましたお客様とのリース契約につきまして、ご契約条件に基づき、再リース契約の手続きをさせていただきますのでお知らせいたします。

本書をもって再リース料の請求書とさせていただきます。
なお、ご契約内容は右記の通りとなりますので、ご確認をお願い申し上げます。

敬具

【ご注意】

お支払方法は、原契約が口座振替のお客様は右記指定金融機関より自動引落しとなります。前営業日までにご準備をお願いいたします。また、ご指定いただいたお支払口座と当社に対する他のお支払いに係る口座が同一のときは、当社は、これらの代金を合算した金額で金融機関に対して口座振替の依頼をさせていただきますことがあります。

原契約が銀行振込のお客様は、右記指定口座へお支払日までにご送金いただきますようお願い申し上げます。なお、恐れ入りますが、振込手数料はお客様ご負担にてお願いいたします。

※ご不明点がございましたら、
まずは弊社ホームページのFAQをご確認ください。



<https://www.mitsubishi-hc-bl.co.jp/faq/index.html>

〒261-7108
千葉県千葉市美浜区中瀬2丁目6-1
WBG マリアイースト棟8階
三菱HCビジネスリース株式会社

<再リース契約の内容>

契約番号	1046-2374-8400-01	再リース回数	01回
***	-		
再リース期間	2022年06月11日より1年間	お支払日	2022年08月07日
再リース料(年額)			10,920 円
消費税等	(10%)		1,092 円
お支払額			12,012 円
物件番号	001-00	台数	1 台(代表物件のみ表示しております)
物件名	パソコン		
メーカー名	パナソニック		
型式	CF-SV8CRMQP	台数	1
設置場所	熊本県熊本市中央区千取本町1-1 誠会棟3階		

※表示文字数を超えた部分は割愛しております。予めご了承ください。

<お支払方法>

お支払日	2022年08月07日	お支払額	12,012 円
金融機関			
支店名			
お引落(お振込)口座			
口座名義人	株式会社 WBG		

領収書 添付用紙

平素は格別のお引き立てを賜り厚く御礼申し上げます。
下記金額を正に領収いたしました。

領収証

領収証No.20220818-00602
2022年08月18日 発行

お客様名 高瀬 千鶴子 様

お問い合わせ番号 5394972

ご契約者名 高瀬 千鶴子

三菱HCビジネスリース株式会社
作成場所：東京都港区西麻布1-3-1

債収金額	債収日
12012 円	2022年08月08日

振替(又はお振込)金融機関	
金融機関名 支店番号 口座番号	三菱UFJ銀行 丸の内支店 〇〇〇〇〇〇〇〇〇

※お客様の情報を保護するため、口座番号の一部を表示していません。

No.	契約年月	契約番号	代表物件	当回数	残回数	利率	債収金額(税込)円	債収金額(税別)円	消費税額
1	2022年06月	1046-2374-8400-01	パソコン	1	0	10%	12012	10920	1092
2									
3									
4									
5									
6									
合計							円 12012	円 10920	円 1092
							5%対象計	0	0
							8%対象計	0	0
							10%対象計	12012	10920

【お知らせ】ご不明点がございましたら、誠に恐れ入りますが表面のお問合せ先までご連絡を頂きますようお願い申し上げます。

※金額を訂正したものは無効とします。
※再発行は致しません。

印紙税申告納付につき
税務署承認済

支出伝票

21	
議員名	高瀬千鶴子
科目	①調査研究費
支払年月日	令和4年10月31日
金額(円)	¥51,230
支払先	Sonotabi718
内容	兵庫県神戸市+岡山県岡山市へ個人視察(11月8日~9日) * JR乗車券+宿泊費
支払番号	21
領収書添付欄 ※割合を定めて支出した場合は、その割合に○印を付けてください。	<p>支出した割合(1/2、1/3、 /)</p> <p>領収書及び関係資料 別添</p>

領収書 添付用紙

領収証

令和4年10月31日

高瀬千鶴子様

¥ 51,230

但し 旅行代金・バック・旅行申込金・宿泊券・航空券・JR券・その他(行政視察)
上記金額正に領収致しました。



内 訳
税抜金額
消費税額等(%)



その時・その人と・その場所へ

Sonotabi 718

〒861-5253 熊本市南区八分字町79-2
TEL.090-8839-6591 FAX.096-227-0262



行政視察行程表

日程	曜日	出発地	交通機関	到着地	宿泊	備考
11月8日	火	熊本駅	新幹線 (みずほ604)	新神戸駅	神戸市	さくら544 8:59 - 12:14 さくら554 9:59 - 13:14 さくら548 10:21 - 13:24 (調査事項) 認知症神戸モデルについて (御担当) 神戸市会事務局 総務課 渡辺 様 TEL:078-322-5853 神戸市中央区加納町6-5-1 神戸市役所1号館25階
		9:33		12:24		
		昼食				
		新神戸駅	タクシー等	視察地		
		13:45		14:00		
		神戸市視察 (神戸市会 14:00~15:00)				
視察地	タクシー等	ホテル				
15:00		15:30				
宿泊先:神戸市内ホテル						
11月9日	水	ホテル	タクシー等	新神戸駅	-	(調査事項) 在宅介護総合特区(AAAシティおかやま)について (御担当) 岡山市議会事務局 調査課 松林 様 TEL:086-803-1536 岡山市北区大供一丁目1番1号
		10:05		10:20		
		新神戸駅	新幹線 (のぞみ13)	岡山駅		
		10:36		11:08		
		昼食 & 岡山城・後楽園見学				
		岡山城周辺	タクシー等	岡山市役所		
		15:00		15:20		
		岡山市視察 (岡山市議会 15:30~16:30)				
視察地	タクシー	岡山駅				
16:30		16:45				
岡山駅	新幹線 (さくら565)	熊本駅				
17:08		19:45				

C制 乗車券 (ゆき) (幹)

熊本 → 神戸市内

經由: 熊本・新幹線・博多・新幹線・新神戸
11月8日から11月17日まで有効
券面表示の都区市内各駅下車前迄無効

¥***

分割

2022.10.26 熊本駅幹-R2発行
50096-02 (6-タ)R520C50

JR九州ネット予約
C制 新幹線特急券

熊本 → 新神戸

11月8日 (9:33発) (12:24着)
みずほ 604号 全席禁煙 4号車 2番A席
¥8,140 内訳: 特5,610・九特2,530
N07820

C30

R472

2022.10.11予約センター-78(6-タ) 61616-01
2022.10.26 熊本駅幹-R2 20086-01

JR九州ネット予約
C制 新幹線特急券

新神戸 → 岡山

11月9日 (10:36発) (11:08着)
のぞみ 13号 全席禁煙 12号車 18番D席
¥3,070

C60

N02860

R480

2022.10.11予約センター-72(6-タ) 61637-01
2022.10.26 熊本駅幹-R2 50089-01

C制 乗車券 (かえり) (幹)

神戸市内 → 熊本

經由: 新神戸・新幹線・博多・新幹線・熊本
11月8日から11月17日まで有効
券面表示の都区市内各駅下車前迄無効

¥18,940

分割

2022.10.26 熊本駅幹-R2発行
50096-03 (6-タ)R520C50

JR九州ネット予約
C制 新幹線特急券

岡山 → 熊本

11月9日 (17:08発) (19:45着)
さくら 565号 全席禁煙 4号車 19番B席
¥7,480 内訳: 特4,950・九特2,530

C13

R498

2022.10.11予約センター-77(6-タ) 21668-02
2022.10.26 熊本駅幹-R2 10092-02

Hotel Confirmation Site

Booking Reference (予約番号)

Itinerary No (旅程番号)	9158268515283	Hotel Confirmation ID (ホテル確認番号)	2026413044
Hotel Name (ホテル名)	Kobe Luminous Hotel Sannomiya(神戸ルミナスホテル三宮)		
Address (ホテル住所)	中央区江戸町 92, 神戸市, JP		
Contact (問合せ先)	TEL:81-78-3317701, FAX:81-78-3317708		

※ホテル側もしくはEmergency Contactで予約の確認が出来ないなどの場合は予約した旅行代理店サイトに明記の連絡先までご連絡ください。

Check In (チェックイン)	2022/11/08 (03:00 pm Hotel arrival 2022/11/08)	Hotel Regulations (規程)	CheckInTime:14:00 CheckOutTime:11:00
Check Out (チェックアウト)	2022/11/09	Nights (宿泊数)	1 night(s)

Room	Room Types	Main Guest Name	Adult	Child	Bed Type/Smoking
1	ダブルルーム	MIMORI RIKA 様	1	0	FullBed / N ※ご案内A参照
2	ダブルルーム	TAKASE CHIZUKO 様	1	0	FullBed / N ※ご案内A参照

※ご案内A
Room Types (部屋タイプ) 欄にベッドタイプや喫煙/禁煙などの記載がある場合を除き、上記の、Bed Type (ベッドタイプ) Smoking (喫煙の有無) に記載のリクエスト (希望) はあくまでも希望であり必ずしも確約、保証されるものではありません。ご希望に添えない場合でも弊社ならびにホテルは一切その責任を負いかねます。また、ご希望に添えない場合でも返金、割引、減額などは一切ありませんので予めご了承下さい。

※ホテル側もしくはEmergency Contactで予約の確認が出来ないなどの場合は予約した旅行代理店サイトに明記の連絡先までご連絡ください。

Special Request (スペシャルリクエスト)	Late Check-out(departure time) : 03:00 pm
------------------------------	---

スペシャルリクエストは、チェックイン時の状況によりご希望に添えない場合があります。また、リクエストによっては追加料金が発生する場合があります。スペシャルリクエストは確約ではございませんのでご了承ください。

Emergency Contact (緊急問合せ先)	TEL : +81 367431359 トラベルサービスセンター 7:00-24:00 (日本語対応) ※お電話の際は Itinerary No. をオペレーターにお伝えの上、要件をお話し下さい。
----------------------------	---

ご注意

- チェックイン時に、写真付き身分証明書の提示、および現地での追加費用精算のためのクレジットカードまたは現金でのデポジットが必要です。
- 上記1.のみでのチェックインも可能ですが、念のため本「バウチャー」を印刷し、ご旅行の際に持参されることをおすすめします。
- ホテルのポリシーにしたがって、追加ゲスト料金やエキストラベッド追加料金などがかかる場合があります。
- ホテルへの到着が深夜11時以降になる場合は、直接ホテルへご連絡をお願いいたします。ご連絡をいただかない場合、ホテルよりノーショー (事前連絡なしのキャンセル) とみなされ部屋がキャンセルされると同時に、所定のキャンセル料を請求される場合がございます。
- ローマ、ラスベガス、その他リゾート (ハワイ・グアム等) 地など一部の都市では、現地での支払いが必要な都市税やリゾート料金等がございます。これらの都市税、リゾート料金等は、現地にて現地ホテルへ支払いをお願いいたします。
- チェックアウトの際、ホテルからの請求代金に不明な点がある場合は、必ずその場で申し出ください。すでにお支払い済みの部屋代金が誤って請求されていることがないか等、ホテルへのお支払い前に十分ご注意ください。ホテル側の手違いであってもいったん現地で支払いをしてしまうと今後の返金手続きに非常に時間が掛かってしまう場合があります。

ご予約のホテルに譲るその他のご案内

下記に表記の事項はホテル側より提供された情報を元に表示されています。ホテル側の都合により予告無く変更される場合もあります事予めご了承ください。

チェックイン/チェックアウト	14:00 / 11:00
ホテルのポリシーのご案内	<ul style="list-style-type: none"> 施設の定める利用規約に従って、追加ゲスト料金がかかる場合があります 宿泊施設への要望は、チェックイン時の状況によりご希望に添えない場合があります。内容によっては追加料金が発生することがあります。対応は確約ではございませんのでご了承ください 新型コロナウイルスに関する注意事項 : ご出発前に、最新の旅行要件や現地で実施されている感染防止対策をご確認ください。
サービス料	<ul style="list-style-type: none"> ビュッフェの料金 : 1名様 1620円 (概算) セルフパーキング : 1泊につき 3240円 アーリーチェックインも、空室状況によりご利用いただけます (有料、料金は変動します) <p>上記項目以外にも、現地にてお支払いが必要な場合があります。また料金とデポジットには税金が含まれていないことがあり、金額が変更される場合があります。 ※部屋タイプ名(Room Types)またはホテル特典(ValueAdds)に朝食付きの旨の記載がある場合は現地にて支払いは不要です。</p>
料金に含まれるもの	朝食ビュッフェ Wifi (無料)



PRODUCED BY RECRUIT

神戸ルミナスホテル三宮

神戸ルミナスホテル三宮の地図・アクセス

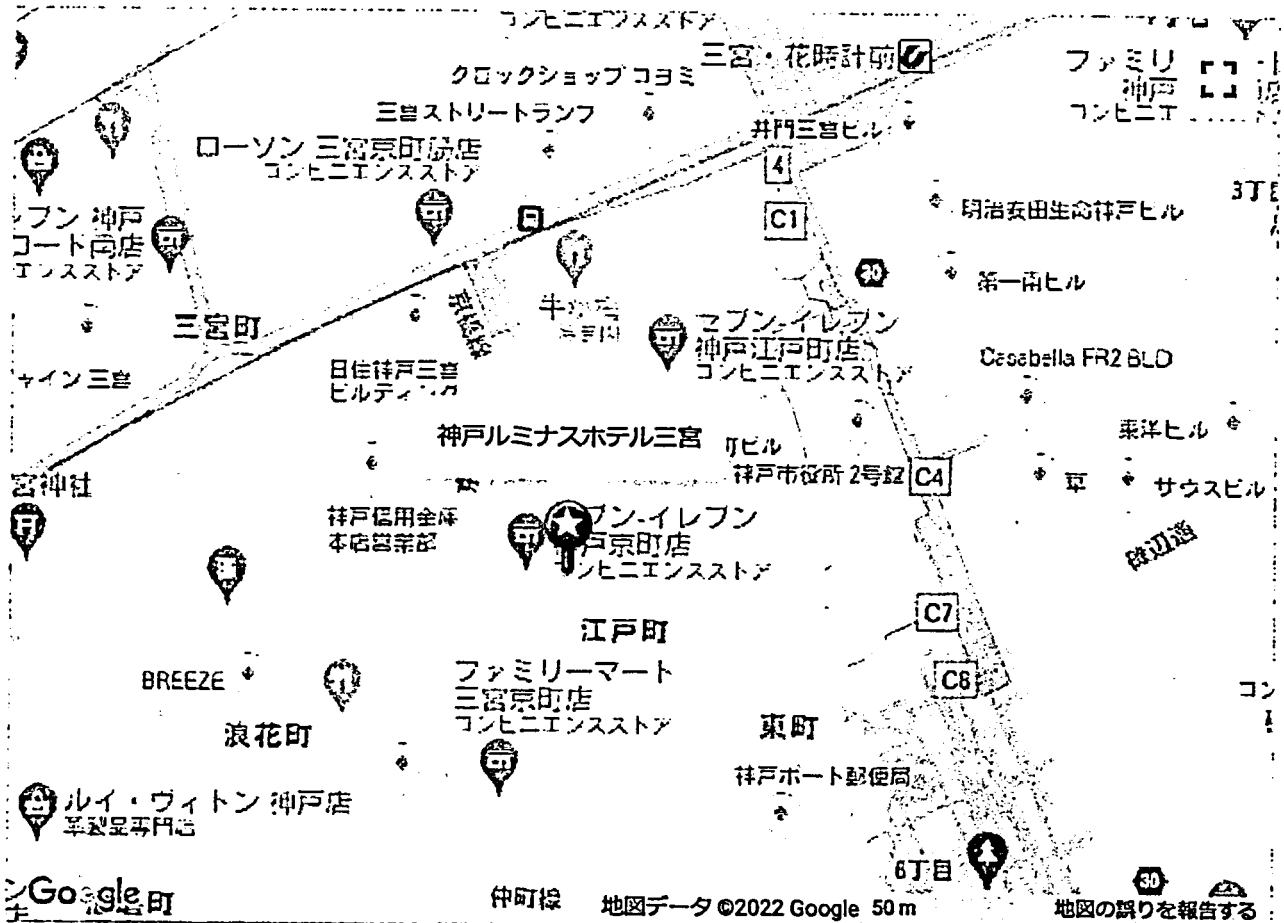

住所	兵庫県神戸市中央区江戸町9 2
アクセス	J R三ノ宮駅徒歩5分、新神戸より車10分、関空より車70分、神戸空港より車20分、阪神高速京橋 I T より3分。 駅から徒歩5分以内 コンビニまで徒歩5分以内
パーキング	有り (3,240円/日) ※ 車/駐車場は立体駐車場でございます、高さ2m以下の車が駐車可能です。先着順予約不可になっています。

支出伝票

22	
議員名	高瀬千鶴子
科目	⑤広報費
支払年月日	令和4年11月1日
金額(円)	¥164,450
支払先	ハイコムポスティング株式会社
内容	10月20日～21日議会だよりポスティング代として(令和4年秋季号)Vol.10
支払番号	22
領収書添付欄 ※割合を定めて支出した場合は、その割合に○印を付けてください。	<p>支出した割合(1/2、1/3、 /)</p> <p>領収書及び関係資料 別添</p>

請 求 書

請求日 2022年10月31日 No. 7347

860-0808
 熊本県熊本市中央区手取本町1-1
 熊本市役所議会棟3階

 高瀬 千鶴子 議員 様

ハイコムポスティング株式会社
 代表取締役 甲斐 人童
 住 所 熊本県熊本市南区流通団地211番1号
 電話番号 096-370-3925
 FAX番号 096-370-3964
 振込口座 肥後銀行 本店
 (普) 1866295
 口座名義 ハイコムポスティング株式会社
 ※恐れ入りますが、振込手数料は貴社にてご負担ください。

毎度、お引き立てを賜りまことにありがとうございます。

下記の通りご請求申し上げますので、ご査収くださいますようお願い申し上げます。

繰越残高	今回御利用金額	消費税	今回御請求金額
0 円	149,500 円	14,950 円	164,450 円

△

No	配布物名(業務名)	実施日	内容(サイズ・数量・単価)	金額	消費税
1	高瀬市議_議会報告	10月20日～ 10月21日	全戸配布/A3チラシ 数量: 32,500 × 単価: 4.60 円	149,500 円	14,950 円

領収書 添付用紙

領 収 証

高瀬 千鶴子 様

No. 0000536

★ ￥164,450-

但し ホスティング代とします

2022年 11月 1日 上記正に領収いたしました



内訳

現金	
小切手	
振込	○

消費税額等

ハイコムポスティング株式会社
〒862-0967 熊本県熊本市南区浦添町1丁目15-3
TEL 096-370-3925 FAX 096-370-0063

抜者印





住みやすい中央区へ
市民の方からの
ご要望を実現しました！



実現1 世安町付近白川沿い

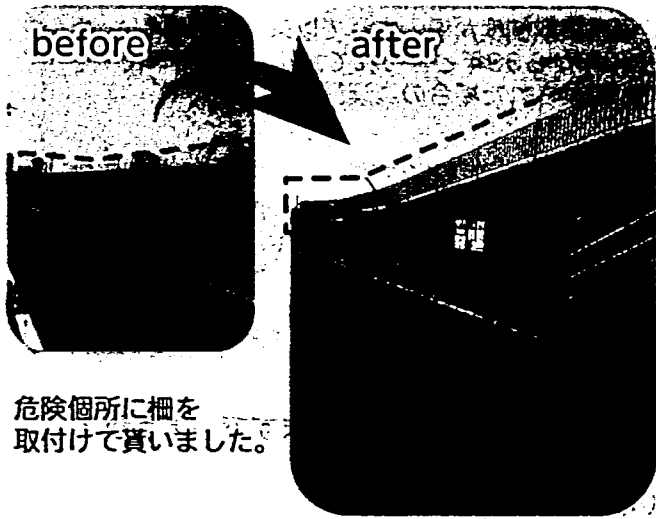

危険個所に柵を取付けて貰いました。

実現2 出水6丁目水路

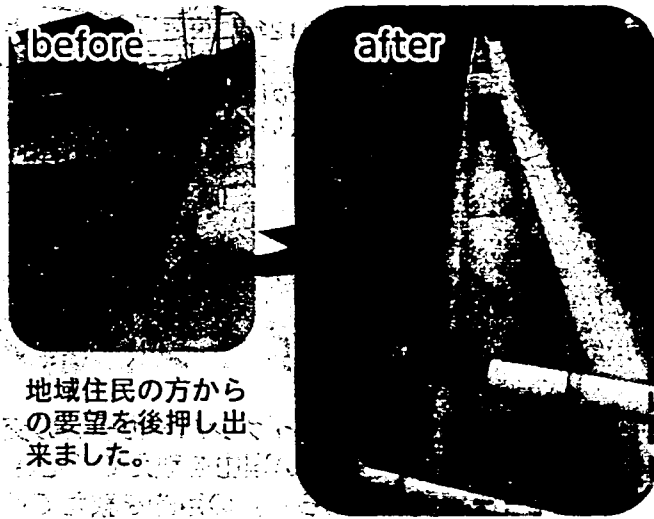

地域住民の方からの要望を後押し出来ました。

高瀬 ちづこ活動報告/
活動した内容を一部ご紹介します!!



環境水道委員会視察(京都) (令和4年7月12日)
訪問先: 南部クリーンセンター さすてな京都
最新のごみ処理設備を導入し、環境にやさしい施設を訪問しました。



環境水道委員会視察(秋田) (令和4年7月13日)
訪問先: 秋田県庁
持続可能な下水道事業運営に向けた「広域化・共同化」の取組を学びました。

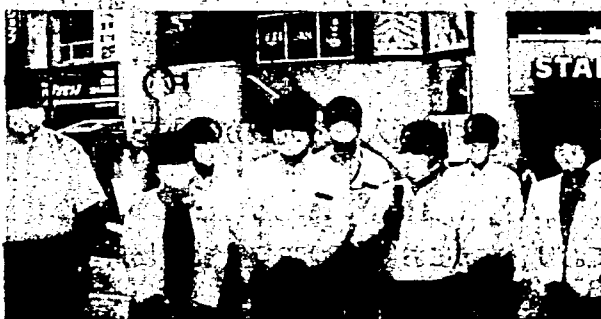

終戦記念日街頭演説会 (令和4年8月15日)
77回目の終戦記念日に街頭演説会を行いました。



災害協定締結式 (令和4年8月24日)
熊本市とフタバ九州株式会社との災害協定締結の機微ができました。



熊本市議会議員(中央区)
たかせ ちづこ
発行/高瀬千鶴子 熊本市中央区本荘町 688-8

公明党議員団控室
(熊本市議会棟3階)
熊本市中央区手取本町 1-1
096-328-2660

令和4年9月20日時点の情報に基づき作成しています



熊本市議会議員 中央区

たかせ ちづこ
高瀬 ちづこ

議会だより
令和4年秋季号
VOL.10

医療の現場から市政へ！健康で元気な熊本市を築きます！

定例会にて一般質問を行いました!!

一般質問項目

- 1 がん検診推進の取組について
- 2 ヤングケアラー対策の取組について
- 3 子供の貧困・虐待防止と子ども食堂の推進について
- 4 太陽光パネル大量廃棄時代へ向けた取組について
- 5 マイナンバーカードの普及とマイナポイント第2弾の取組について
- 6 市民サービス向上に向けた取組について
・高齢者宅への自動録音電話機普及の補助について
- 7 その他

詳しい内容は、中面をご覧ください。



令和4年第3回定例会
2022年9月8日

熊本市議会HP
定例会を
視聴できます。



“誰もが遊べる”

障がいのある人もない人も
だれでも楽しめる
「みんなの遊び場」です!!

令和3年第3回定例会で一般質問を行った
「インクルーシブ遊具広場」が完成しました!

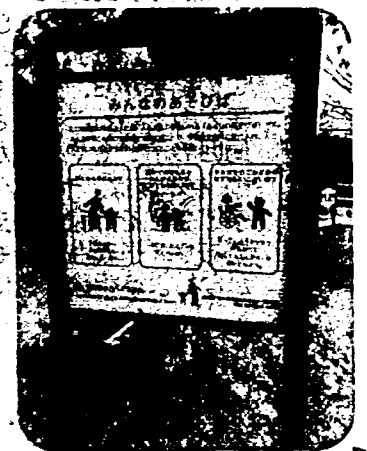

場所: 平成中央公園

ご挨拶

秋晴れの陽気が心地よい頃となりましたが、いかがお過ごしでしょうか？
日頃より、皆さまには大変お世話になりまして本当にありがとうございます。
まだまだ新型コロナウイルス感染症の影響が心配される状況ではありますが、
少しずつウィズコロナ時代に向けて心の準備を始めていきたいところです。

皆さまにおかれましては、体調には十分にお気を付けいただきますとともに、
必要に応じた感染対策へのご協力を何卒よろしくお願いいたします。



Q
A

熊本市議会議員(中央区) 高瀬 ちづこ
令和4年第3回定例会 2022年9月8日

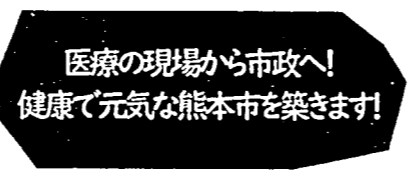

主な一般質問の内容

がん検診推進の取組について

Q1 ● 「肺がん検診の個別検診化」について、今年度予算が計上されておりますが、「肺がん検診個別化」の重要性・必要性について市長のご見解を教えてください。また、「個別化」に向けた現在の状況、見通しなどありましたら教えてください。



A ● これまで地域を検診車が巡回する集団健診のみで行っていた肺がん検診が、身近なかかりつけ医でいつでも安心して受診いただける取組は非常に重要なことであると考えている。肺がん個別検診の導入は、がんの早期発見・早期治療による生活の質の向上と健康寿命の延伸に繋がるものと考えており、大変重要な取組であると認識している。現在、肺がん個別検診については、12月の開始に向けて、市医師会と協議を進めている。

ヤングケアラー対策の取組について

Q2 ● 昨年、熊本県においてもヤングケアラー実態調査が行われておりますが、実態調査の結果、結果から見えてきた課題などを教えてください。
● 国が今年度新規事業として、ヤングケアラー支援体制強化事業として、ヤングケアラーの実態調査や研修等を実施する地方自治体に対して、財政支援を行うとしていますが、熊本市のヤングケアラー課題解決に向けた取組について教えてください。

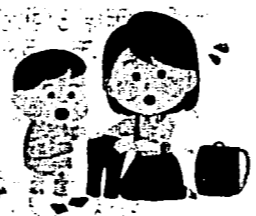

A ● 熊本県におけるヤングケアラー実態調査の結果によると、「世話をしている家族がいる」と答えた子どもは、全体の2.8%、「自分がヤングケアラーにあてはまる」と答えた子どもは全体の1.2%と少なく、77.5%の子どもはヤングケアラーという言葉を知ったことはないという回答した。この結果から、子ども自身にヤングケアラーの自覚がなく、相談支援につながらない状況にある子どももいること、さらに、ヤングケアラーという言葉や概念もまだ一般的には認知されておらず、周囲の子どもや大人がその存在に気付くことができないことが課題として見えてきた。
● 今年度は、ヤングケアラーコーディネーターを中心に、関係機関の連携、支援体制の構築、子どもとその家庭の支援者向け研修等の実施、広報媒体を活用した周知啓発に取り組んでいるところであり、子ども自身も周囲の大人もヤングケアラーを正しく理解し、子どもが社会から孤立することがないように相談支援につなげてまいります。

子どもの貧困・虐待防止と子ども食堂の推進について

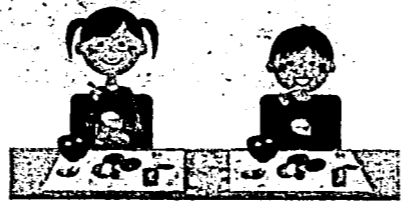

Q3 ● 熊本市における「子ども食堂」の現在の開設数を教えてください。また、「子ども食堂」は地域の拠り所として重要な拠点となると思いますが、「子ども食堂」の役割、必要性についてのお考えを教えてください。

A ● 子ども食堂は、42校区、55箇所で開催され、地域団体やNPO、企業等が運営しており、支援が必要な子どもに気づいた場合には、本市の相談窓口へつなげていただけるよう情報提供しているところ。子ども食堂は、子どもたちが気軽に立ち寄り、地域住民とつながることができる居場所であり、子どもを見守る拠点の一つとして重要なものであることから、本市としては、熊本市子どもの未来応援基金を活用した運営経費等の助成や、フードバンク等との連携による食材等の無償提供などにより、引き続き支援してまいります。

太陽光パネル大量廃棄時代へ向けた取組について



Q4 ● 熊本市における太陽光パネル大量廃棄はいつ頃から始まり、どれくらいの排出量が見込まれるのでしょうか?教えてください。

A ● 太陽光パネルは、2012年に再生可能エネルギー固定価格買取制度が導入されて以来、本市でも普及が進んできたところ。太陽光パネルの耐用年数は約20年から30年と言われており、2030年代半ばから廃棄が始まり、仮にリサイクルされず、すべてが廃棄された場合の廃棄量は年間最大で約4千8百トンと推定している。

マイナンバーカードの普及とマイナポイント第2弾の取組について

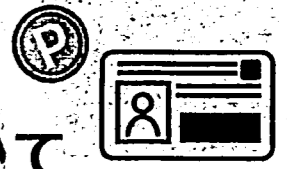

Q5 ● 熊本市におけるマイナンバーカードの交付枚数率はどれくらい進んでいますでしょうか? また取得が進まない理由を教えてください。
● 「医療費のお知らせ」の目的を教えてください。

A ● 本市におけるマイナンバーカード交付率は、令和4年8月末時点において53.1%となっており、全国平均を上回っている。一方で、取得されない主な理由として、申請方法が分かりづらく面倒に感じていることやカードの安全性に懸念を持たれていることが挙げられる。そのため、7月26日から、カードをまだお持ちでない方を対象に順次送付しているオンライン申請が可能なQRコード付き交付申請書により、スマートフォン等で簡単に申請ができるほか、市の窓口をはじめ、市内52カ所の携帯電話ショップ、商業施設や企業等における身近な場所での出張申請をご利用いただきたい。
● 医療機関等で支払われた窓口負担が正しく請求されているかを被保険者の方ご自身でご確認いただくとともに、健康の大切さについて関心を持ってもらい、健康管理に十分心がけていただくことを目的として発行している。

市民サービス向上に向けた取組について



高齢者宅へ自動録音電話機普及の補助について

Q6 ● 熊本市における詐欺被害の現状を教えてください。
● 熊本市においても高齢者宅への自動録音電話機の普及および購入費の助成が必要ではないかと考えますが大西市長のご見解を教えてください。

A ● 「電話でお金詐欺」は、年々手口が多様化・巧妙化しており、本市における令和3年の被害認知件数は40件、被害額は約9500万円にのぼり、被害者の約8割が65歳以上の高齢者である。さらに本年1月から6月の上半期では、昨年を大きく上回るペースで被害が拡大しており、すでに33件、約8200万円の被害が発生している。
● 本市では「電話でお金詐欺」の未然防止のため、地域における高齢者や障がい者の見守りを行う消費生活地域見守りサポーターの育成や、地域包括支援センターへの情報提供、市政だよりや熊本市ホームページ、出前講座による市民への注意喚起など対策を行っている。特に65歳以上の高齢者が被害となる割合が高い状況の中、高齢者の安全で安心した生活環境を守るためには、更なる対策の強化を行う必要があると考えておりまして、「自動録音電話機」の導入に向け、購入費の助成も含め具体的に検討するよう指示をいたしました。

支出伝票

23	
議員名	高瀬千鶴子
科目	①調査研究費
支払年月日	令和4年11月8日
金額(円)	¥1,620
支払先	福田屋 熊本和栗庵 熊本駅店
内容	神戸市役所、岡山市役所 2視察地への土産代
支払番号	23
領収書添付欄 ※割合を定めて支出した場合は、その割合に○印を付けてください。	<p>支出した割合(1/2、1/3、 /)</p> <p>領収書及び関係資料 別添</p>

領収書 添付用紙

福田屋 熊本和栗庵

熊本駅店 TEL:090-2711-0234

2022年11月 8日(火)No0

栗千里(12)		
2個 X 単1,620	¥3,240	軽
小計	¥3,240	
8%対象	¥3,240	
8%税	¥240	
合 計	¥3,240	
(うち消費税等	¥240)	
お預り	¥5,000	
お釣り	¥1,760	

点数 2
軽印は軽減税率適用商品

■ 2責 0002 9時08分

0000-0002

2022年11月 8日火曜日

領 収 証

三 森 至 加 様

¥3,240-

(消費税等 ¥240)

但し、
福田屋 熊本和栗庵 熊本駅店 TEL:090-2711-0234
熊本市西区春日3-15-30 肥後よかモン市場内

*保管上のお願

財布等で保管戴く場合、印刷面を内側に折って保管願います。

担当者

領収証No 0001

高瀬議員と2人で購入

支出伝票

24	
議員名	高瀬千鶴子
科目	①調査研究費
支払年月日	令和4年11月9日
金額(円)	¥2,140
支払先	地下鉄、タクシー
内容	ICカード代金+タクシー代 円(個人視察) * 支払い票21で旅程含む
支払番号	24
領収書添付欄 ※割合を定めて支出した場合は、その割合に○印を付けてください。	支出した割合(1/2、1/3、 /) 領収書及び関係資料 別添

出張記録書

議員名 高瀬 千鶴子

起案日 令和4年11月10日

<p>用務</p> <p>① 「認知症神戸モデル」の取り組みについて視察</p> <p>② 「在宅介護総合特区（AAAシティおかやま）」の取り組みについて視察</p>
<p>用務先</p> <p>① 兵庫県 神戸市役所 神戸市中央区加納町6丁目5-1</p> <p>② 岡山県 岡山市役所 岡山市北区大供1丁目1番1号</p>
<p>期間</p> <p>令和4年 11月 8日 ~ 11月 9日 (1泊 2日)</p>
<p>調査概要</p> <p>① 「認知症神戸モデル」について</p> <ul style="list-style-type: none">・賠償責任保険制度について・制度の概要と運用状況について・利点や課題などについて <p>② 「在宅介護総合特区（AAAシティおかやま）」について</p> <ul style="list-style-type: none">・事業の概要と実施状況について・利点や課題などについて・今後の展望について

行政視察行程表

日程	曜日	出発地	交通機関	到着地	宿泊	備考
11月8日	火	熊本駅	新幹線 (みずほ604)	新神戸駅	神戸市	さくら544 8:59 - 12:14 さくら554 9:59 - 13:14 さくら548 10:21 - 13:24 (調査事項) 認知症神戸モデルについて (御担当) 神戸市会事務局 総務課 渡辺 様 TEL:078-322-5853 神戸市中央区加納町6-5-1 神戸市役所1号館25階
		9:33		12:24		
		昼食				
		新神戸駅	タクシー	視察地		
		13:45		14:00		
		神戸市視察 (神戸市会 14:00~15:00)				
		視察地		ホテル		
15:00		15:30				
宿泊先:神戸市						
11月9日	水	ホテル	タクシー	新神戸駅		(調査事項) 在宅介護総合特区(AAAおかやま)に ついて (担当) 松林様 TEL:086-803-1536 岡山市北区大供一丁目1番1号
		10:05		10:20		
		新神戸駅	新幹線 (のぞみ13)	岡山駅		
		10:36		11:08		
		昼食 & 岡山城・後樂園視察				
		岡山城周辺	タクシー	岡山市役所		
		15:00		15:20		
		岡山市視察 (岡山市議会 15:30~17:00)				
		視察地	タクシー	岡山駅		
17:00	17:15					
岡山駅	新幹線 (みずほ611)	熊本駅				
17:56		20:11				

支 払 証 明 書									
支 払 証明金額		百	十	万	千	百	十	円	
				¥	2	1	4	0	
使途内容	<p>(目的) 旅費 (支払内容) ① 神戸市…「認知症神戸モデル」の取組み ② 岡山市…「在宅介護総合特区 (AAA シティおかやま)」の取組み</p> <p>令和4年11月8日から11月9日 現地移動費 210円+210円+680円+520円+520円 =2,140円 詳細は別紙記載 (支払年月日) 令和4年11月9日 (その他)</p>								
支 払 先 住所・氏名	1. 地下鉄西神・山手線、タクシー								
領収書を徴し 得ない理由	乗降時に電子マネー支払い、同乗者支払いのため								
<p>上記のとおり支払したことを証明します 令和 4 年 11 月 10 日</p> <p style="text-align: right;">議員名 高瀬 千鶴子 印</p>									

視察目的	①神戸市：「認知症神戸モデル」の取り組みについて ②岡山市：「在宅介護総合特区（AAAシティおかやま）」の取り組みについて					
訪問先	①神戸市：神戸市会 ②岡山市：岡山市議会					
月日	発場所	発時間	着場所	着時間	交通機関	備考
11月8日	熊本駅	9:33	新神戸駅	12:24	JR新幹線みずほ604号	
	新神戸駅	12:42	三宮駅	12:47	地下鉄西神・山手線 西神中央行	210円
	昼 食					
	14時～15時 神戸市 「認知症神戸モデル」の取り組みについて 聞き取り					
	神戸市役所	15:20	ホテル	15:30	徒歩	
	(宿泊) 神戸ルミナスホテル三宮 兵庫県神戸市中央区江戸町92					
11月9日	ホテル	9:30	三宮駅	9:45	徒歩	
	三宮駅	9:49	新神戸駅	9:52	地下鉄西神・山手線 谷上行	210円
	新神戸駅	10:36	岡山駅	11:08	JR新幹線のぞみ13号	
	岡山城・後楽園等見学 & 昼 食				タクシー	1,360円÷2名=680円
	岡山城周辺	15:00	岡山市役所	15:30	タクシー	1,040円÷2名=520円
	15時半～16時半 岡山市 「在宅介護総合特区（AAAシティおかやま）」の取り組みについて 聞き取り					
	岡山市役所	16:30	岡山駅	16:45	タクシー	1,040円÷2名=520円
	岡山駅	17:08	熊本駅	19:45	JR新幹線さくら565号	

お土産代…3,240÷2名=1,620円

合計 2,140円

公明党熊本市議団 行政視察調査事項

【調査項目】

○認知症神戸モデルについて

- ・制度の概要、特色
- ・制度創設の経緯や苦勞した点等
- ・制度の利用実績や効果
- ・基金設置の概要
- ・現状の課題等
- ・その他の認知症関連の取組状況

FAX 送信先：078-322-6170（神戸市会事務局総務課行）

神戸市会 行政調査申込書

申込日：令和4年10月4日

項 目	内 容			
自治体名 (委員会/会派名)	熊本市 (公明党熊本市議団)			
希望日時	第1希望) 令和4年11月8日 (火) 14:00~15:30 第2希望) 令和4年11月9日 (水) 14:00~15:30 ※概ね1時間~1時間30分程度でお願いします。			
人 数	議員 2名 = 計 2名			
調査事項	<ul style="list-style-type: none"> ・認知症神戸モデルについて 制度の概要・特色、制度創設の経緯や苦労した点 制度の利用実績・効果、現状の課題等 その他の認知症関連の取組状況 			
備 考	※上記第1・第2希望のほか、 11/8 (火) PM~ 11/10 (金) AM の期間で 受入可能な日程がありましたら、ご相談させていただきます。			
連 絡 先	担当者	中尾	部署名	議会局 議事課
	TEL	(096) 328-2687	FAX	(096) 324-3284
	E-MAIL	XXXXXXXXXX@XXXXXX.XXXXX		

※FAX ご送信後、着信確認のため下記までご連絡をお願いします。

◎神戸市会事務局総務課 TEL：078-322-5853

確認欄

《《神戸市会事務局使用欄（以下は記入しないでください）》》

受入可否	調整担当	説明担当部局等	受入日時・説明者・説明場所
可・否	議事・政調	1)	・日時： / () : ~ : ・説明者：1) (Tel) 2) (Tel)
		2)	・場所：第1・2・4委員会室 待遇者室 現地 ()
連絡日 /		パソコン使用 有・無	

※当日担当：総務・議事・政策調査 ()

公明党熊本市議団 行政視察調査事項

【調査項目】

○在宅介護総合特区（AAA シティおかやま）について

- ・在宅介護総合特区（AAA シティおかやま）の概要、特色
- ・在宅介護に焦点を当てて総合特区を実施した理由や経緯
- ・国との協議の経緯や苦労した点
- ・実施中の事業、今後の施策展開について
- ・その他の認知症関連の取組状況



BE KOBE



KOBE 
UNESCO City of Design

神戸市福祉局
介護保険課

認知症対策担当課長

田月 幸一

たつき こういち

〒650-8570

神戸市中央区加納町 6-5-1

TEL.078-322-6562

FAX.078-322-6047

mail: 

岡山市議会行政視察申込書

申込日:令和4年10月5日

自治体名	熊本市		
団体名	公明党熊本市議団		
視察希望日時	第1希望	令和4年11月9日(水)	PM 2時00分 ~ 3時30分
	第2希望	令和4年11月9日(水)	AM 10時00分 ~ 11時30分
視察人員	議員2名 合計2名 <input type="checkbox"/> 議長含む <input type="checkbox"/> 副議長含む		
担当者	所属・氏名	議事課・中尾(ナカオ)	
	電話番号	096-328-2687	
	E-mail	[REDACTED]	
視察事項	《視察項目》※具体的にご記入ください ○在宅介護総合特区(AAAシティおかやま)について ・在宅介護総合特区の概要、特色について ・在宅介護に焦点を当てて総合特区を実施した理由やその経緯 ・国との協議の経緯や苦労した点 ・実施中の事業、今後の施策展開について		
	《現地調査》※希望される施設等があればご記入ください。 現地視察の希望はございません。		
交通手段	<input checked="" type="checkbox"/> 公共交通機関(電車) <input checked="" type="checkbox"/> タクシー <input type="checkbox"/> 借上げバス <input type="checkbox"/> その他		
市内宿泊等	宿泊:	<input type="checkbox"/> 有(月 日) 場所:未定) <input type="checkbox"/> 無 <input checked="" type="checkbox"/> 未定	
	昼食:	<input type="checkbox"/> 有(月 日) 場所:未定) <input type="checkbox"/> 無 <input checked="" type="checkbox"/> 未定	
その他	第1希望・第2希望以外で、11/9~11/11の期間で受入可能な日程がありましたら、ご相談させていただきます。		

※FAX等送信後、必ずお電話で岡山市議会事務局調査課(086-803-1536)へ御連絡をお願いします。

【岡山市議会事務局記入欄】

受入可否連絡日	月	日()	受入可否確認日	月	日()
担当課	課名	課	課	課	課
	担当者	()	()	()	()
	電話番号	()	()	()	()
	当日対応	()	()	()	()
会議室	委員会室 (総務・保健福祉・協働・議会運営委員会) その他()				
日程	到着時刻	JR岡山駅・岡山空港	新幹線・在来線	時	分着
	送迎	要・不要(迎え:)		送り:	バ・ア
	出発時刻	JR岡山駅・岡山空港	新幹線・在来線	時	分着
あいさつ	()	・当日人数	()	・プロジェクター	要・不要

特記事項

岡山市議会事務局調査課
 TEL:086-803-1536
 FAX:086-233-1186
 e-mail:
 chousaka@city.okayama.lg.jp



がんばれ！フジアーノ岡山



保健福祉局 保健福祉部
医療政策推進課 医療福祉戦略室

室長 中島 悌吾
NAKASHIMA Daigo

〒700-8546
岡山市北区鹿田町一丁目1番1号
TEL:086-803-1638
FAX:086-803-1776
携帯: [REDACTED]
E-Mail: [REDACTED]



保健福祉局
医療政策推進課 医療福祉戦略室



村岡 友萌
Muraoka Tomoe

〒700-8546
岡山市北区鹿田町一丁目1番1号
TEL: (086) 803-1638
FAX: (086) 803-1776
Email: [REDACTED]

領収書 添付用紙

2022年11月09日 12時28分
電源が正常に切れませんでした。

領 収 書

2022年11月09日 -003

メーター運賃 ¥1,360円
運賃料金計 ¥1,360円
合計 ¥1,360円
現金支払 ¥1,360円

車輜番号 1122
毎度ご乗車ありがとうございます。
岡山中央個人

森長タクシー

携帯 [REDACTED]
組合事務所
岡山市北区大安寺中町2-1
TEL 086-214-5401

三森至加様

高瀬議員と2人で乗車

領収書 添付用紙

領 収 書

2022年 11月 09日 三森

車両番号 4933

運賃 ¥1040円 至加様

合計 ¥1040円

 旭タクシー(株)

岡山市北区西古松西町5番5号

TEL:086-241-0428

配車センター
☎086-242-0001

高瀬議員と2人で乗車

領収書 添付用紙

御利用書
(領収証)

No.2805

日付2022年11月09日

車番 004699 000

メーター運賃 ¥1040円

合計 ¥1040円

上記の通り領収致しました
ご乗車有り難うございました。

現金お支払分は、

領収証にかえさせていただきます。

三森
至加様

両備グループ

岡山交通株式会社

岡山市南区豊成1丁目14番12号

お忘れ物のお問い合わせは

両備タクシーセンター

086-262-3939

電話番号はお間違え無き様願います

高瀬議員と2人で乗車

支出伝票

25	
議員名	高瀬千鶴子
科目	①調査研究費
支払年月日	令和4年11月9日
金額(円)	¥1,400
支払先	JR熊本駅ビル第2駐車場
内容	駐車場代 1400円(個人視察分)
支払番号	25
領収書添付欄 ※割合を定めて支出した場合は、その割合に○印を付けてください。	<p>支出した割合(1/2、1/3、 /)</p> <p>領収書及び関係資料 別添</p>

支 払 証 明 書									
支 払 証明金額		百	十	万	千	百	十	円	
				¥	1	4	0	0	
使 途 内 容	<p>(目的) 視察に行くため JR 熊本駅駐車場に車を止めた。</p> <p>(支払内容)</p> <ul style="list-style-type: none"> ・ JR 熊本駅ビル第2駐車場に駐車場代を支払った。 。 <p>(支払年月日) 令和4年11月9日</p> <p>(その他)</p>								
支 払 先 住所・氏名	1. JR 熊本駅ビル第2駐車場								
領収書を徴し 得ない理由	領収書が無かった。								
<p>上記のとおり支払したことを証明します</p> <p>令和 4 年 11 月 10 日</p> <p>議員名 高瀬 千鶴子 印</p>									

支出伝票

26	
議員名	高瀬千鶴子
科目	⑩事務通信費
支払年月日	令和4年5月26日
金額(円)	¥2,571
支払先	ソフトバンク株式会社(ワイモバイル)
内容	政務活動用 携帯電話通信費(令和4年4月分)
支払番号	26
領収書添付欄 ※割合を定めて支出した場合は、その割合に○印を付けてください。	<p>支出した割合(<input checked="" type="radio"/> 2、1/3、 /)</p> <p>領収書及び関係資料 別添</p> <p>* 会派の規定に準じて 割合1/2</p>

発行日 2022年 8月 18日

ソフトバンク株式会社 (ワイモバイル)

〒105-7529 東京都港区海岸一丁目7番1号

領収書

ご請求先番号 : 9903345493

Billing number

高瀬 千鶴子 様

日頃は当サービスをご利用いただき誠にありがとうございます。
下記の電話料金等をご指定の口座から振替えさせていただきました。
Thank you very much for using ymobile service.
The amounts has been transferred from your account on the date below.

ご請求年月 (Month of Issue)	領収金額 (Payment Received)	(内消費税等)	領収日 (Date for Receipt of Payment)	金融機関名 (Financial Institution)	支店 (Branch)
2022年 4月分	5,143	385	2022年 5月26日		
合計	5,143	385			

領収情報照会は電子文書です。印刷した領収書が経費精算・経理処理等にお使いいただけるかどうかは、事前にお客様ご自身でご確認ください。

Summary of your charges ご利用料金内訳明細書

ご請求先番号: 9903345493
Billing number

発行日 2022年 5月 11日

請求月 2022年 4月分
Month of Issue

ソフトバンク株式会社 (ワイモバイル)

電話番号 (お客さま番号等)	料 金 内 訳	内訳金額(円)	税区分
070-1942-6981	* * ご契約期間 3年 5ヶ月 * *		
	基本料 シンプルS [4月 1日 ~ 4月 30日]	1,980	10%
	通話料 シンプルS	4,900	10%
	月額料 だれとでも定額	700	10%
	(だれとでも定額 通話回数 42回)		
	無料 無料通話分	-4,320	10%
	通信料 データ通信 (4G/5G) @0円 1145933Pkt	0	10%
	(通信量合計: 1145933Pkt [0.14GB])		
	通信料 メール (SMS)	9	10%
	通信料 メール (SMS) (SBM/他社宛)	81	10%
	月額料 ソフトバンクWi-Fiスポット	467	10%
	無料 ソフトバンクWi-Fiスポット無料特典 (467円 × 100%)	-467	10%
	月額料 データ増量オプション	500	10%
	代行分 ソフトバンク・ワイモバイルまとめて支払い (Google Play) ご利用分	300	内 税
	代行分 ソフトバンク・ワイモバイルまとめて支払い (ショッピングサイト等) ご利用分	605	内 税
	その他 ユニバーサルサービス料	2	10%
	その他 電話リレーサービス料	1	10%
	小計	4,758	
	合計	4,758	
	内課税対象額 10%	3,853	
	内課税対象額 計	3,853	
	消費税等 10%	385	
	消費税等 計	385	
	ご請求金額	5,143	
	(税込金額 計 10%)	4,238	
	(課税対象外 計)	905	

※ユニバーサルサービス・電話リレーサービスに関しては、(一社)電気通信事業者協会のHPをご参照ください。 <https://www.tca.or.jp/>

※更新月等の各種ご契約内容についてはMy Y!mobileの契約内容照会よりご確認ください。

※他社債権にかかる消費税率は購入元からの明細等をご確認ください。

※経過措置対象の取引は旧税率を適用しています。

支出伝票

27	
議員名	高瀬千鶴子
科目	⑩事務通信費
支払年月日	令和4年6月27日
金額(円)	¥2,943
支払先	ソフトバンク株式会社(ワイモバイル)
内容	政務活動用 携帯電話通信費(令和4年5月分)
支払番号	27
領収書添付欄 ※割合を定めて支出した場合は、その割合に○印を付けてください。	<p>支出した割合(<input checked="" type="radio"/> 2、<input type="radio"/> 1/3、<input type="radio"/> /)</p> <p>領収書及び関係資料 別添</p> <p>* 会派の規定に準じて 割合1/2</p>

領収書

ご請求先番号 : 9903345493
Billing number

高瀬 千鶴子 様

日頃は当サービスをご利用いただき誠にありがとうございます。
下記の電話料金等をご指定の口座から振替えさせていただきました。
Thank you very much for using ymobile service.
The amounts has been transferred from your account on the date below.

ご請求年月 (Month of Issue)	領収金額 (Payment Received)	(内消費税等)	領収日 (Date for Receipt of Payment)	金融機関名 (Financial Institution)	支店 (Branch)
2022年 5月分	5,886	452	2022年 6月27日		
合計	5,886	452			

領収情報照会は電子文書です。印刷した領収書が経費精算・経理処理等にお使いいただけるかどうかは、事前にお客様ご自身でご確認ください。

Summary of your charges ご利用料金内訳明細書

ご請求先番号: 9903345493
Billing number

発行日 2022年 6月 11日

請求月 2022年 5月分
Month of Issue

ソフトバンク株式会社 (ワイモバイル)

電話番号 (お客さま番号等)	料 金 内 訳	内訳金額 (円)	税区分
070-1942-6981	* * ご契約期間 3年 6ヶ月 * *		
	基本料 シンプルS [5月 1日 ~ 5月31日]	1,980	10%
	通話料 シンプルS	6,360	10%
	月額料 だれとでも定額	700	10%
	(だれとでも定額 通話回数 44回)		
	無料 無料通話分	-5,080	10%
	通信料 データ通信 (4G/5G) @0円 926362Pkt	0	10%
	(通信量合計 926362Pkt [0.12GB])		
	通信料 メール (SMS) (SBM/他社宛)	66	10%
	月額料 ソフトバンクWi-Fiスポット	467	10%
	無料 ソフトバンクWi-Fiスポット無料特典 (467円 × 100%)	-467	10%
	月額料 データ増量オプション	500	10%
	代行分 ソフトバンク・ワイモバイルまとめて支払い (Google Play) ご利用分	300	内 税
	代行分 ソフトバンク・ワイモバイルまとめて支払い (ショッピングサイト等) ご利用分	605	内 税
	その他 ユニバーサルサービス料	2	10%
	その他 電話リレーサービス料	1	10%
	小計	5,434	
	合計	5,434	
	内課税対象額 10%	4,529	
	内課税対象額 計	4,529	
	消費税等 10%	452	
	消費税等 計	452	
	ご請求金額	5,886	
	(税込金額 計 10%)	4,981	
	(課税対象外 計)	905	

※ユニバーサルサービス・電話リレーサービスに関しては、(一社)電気通信事業者協会のHPをご参照ください。 <https://www.tca.or.jp/>

※更新月等の各種ご契約内容についてはMy Y!mobileの契約内容照会よりご確認ください。

※他社債権にかかる消費税率は購入元からの明細等をご確認ください。

※経過措置対象の取引は旧税率を適用しています。

支出伝票

28	
議員名	高瀬千鶴子
科目	⑩事務通信費
支払年月日	令和4年7月26日
金額(円)	¥2,460
支払先	ソフトバンク株式会社(ワイモバイル)
内容	政務活動用 携帯電話通信費(令和4年6月分)
支払番号	28
領収書添付欄	<p>支出した割合(<input checked="" type="radio"/> 2、<input type="radio"/> 1/3、<input type="radio"/> 10/12)</p> <p>領収書及び関係資料 別添</p> <p>* 会派の規定に準じて 割合1/2</p>
<p>※割合を定めて支出した場合は、その割合に○印を付けてください。</p>	

発行日 2022年 8月 18日

ソフトバンク株式会社 (ワイモバイル)

〒105-7529 東京都港区海岸一丁目7番1号

領収書

ご請求先番号 : 9903345493

Billing number

高瀬 千鶴子 様

日頃は当サービスをご利用いただき誠にありがとうございます。
下記の電話料金等をご指定の口座から振替えさせていただきました。
Thank you very much for using ymobile service.
The amounts has been transferred from your account on the date below.

ご請求年月 (Month of Issue)	領収金額 (Payment Received)	(内消費税等)	領収日 (Date for Receipt of Payment)	金融機関名 (Financial Institution)	支店 (Branch)
2022年 6月分	4,920	365	2022年 7月26日		
合計	4,920	365			

領収情報照会は電子文書です。印刷した領収書が経費精算・経理処理等にお使いいただけるかどうかは、事前にお客様ご自身でご確認ください。

Summary of your charges ご利用料金内訳明細書

ご請求先番号: 9903345493
Billing number

発行日 2022年 7月 11日

請求月 2022年 6月分
Month of Issue

ソフトバンク株式会社 (ワイモバイル)

電話番号 (お客さま番号等)	料 金 内 訳	内訳金額 (円)	税区分
070-1942-6981	* * ご契約期間 3年 7ヶ月 * *		
	基本料 シンプルS [6月 1日～ 6月30日]	1,980	10%
	通話料 シンプルS	3,360	10%
	月額料 だれとでも定額	700	10%
	(だれとでも定額 通話回数 40回)		
	無料 無料通話分	-2,980	10%
	通信料 データ通信 (3G) @0円 269Pkt	0	10%
	通信料 データ通信 (4G/5G) @0円 9396.21Pkt	0	10%
	(通信量合計 939890Pkt [0.12GB])		
	通信料 メール (SMS)	48	10%
	通信料 メール (SMS) (SBM/他社宛)	39	10%
	月額料 ソフトバンクWi-Fiスポット	467	10%
	無料 ソフトバンクWi-Fiスポット無料特典 (467円 × 100%)	-467	10%
	月額料 データ増量オプション	500	10%
	代行分 ソフトバンク・ワイモバイルまとめて支払い (Google Play) ご利用分	300	内 税
	代行分 ソフトバンク・ワイモバイルまとめて支払い (ショッピングサイト等) ご利用分	605	内 税
	その他 ユニバーサルサービス料	2	10%
	その他 電話リレーサービス料	1	10%
	小計	4,555	
	合計	4,555	
	内課税対象額 10%	3,650	
	内課税対象額 計	3,650	
	消費税等 10%	365	
	消費税等 計	365	
	ご請求金額	4,920	
	(税込金額 計 10%)	4,015	
	(課税対象外 計)	905	

※ユニバーサルサービス・電話リレーサービスに関しては、(一社)電気通信事業者協会のHPをご参照ください。 <https://www.tca.or.jp/>

(1 / 1頁)

※更新月等の各種ご契約内容についてはMy Y!mobileの契約内容照会よりご確認ください。

※他社債権にかかる消費税率は購入元からの明細等をご確認ください。

※経過措置対象の取引は旧税率を適用しています。

支出伝票

29	
議員名	高瀬千鶴子
科目	⑩事務通信費
支払年月日	令和4年8月26日
金額(円)	¥2,929
支払先	ソフトバンク株式会社(ワイモバイル)
内容	政務活動用 携帯電話通信費(令和4年7月分)
支払番号	29
領収書添付欄	<p>支出した割合(<input checked="" type="radio"/> 2、<input type="radio"/> 1/3、<input type="radio"/> /)</p> <p>領収書及び関係資料 別添</p> <p>* 会派の規定に準じて 割合1/2</p>
※割合を定めて支出した場合は、その割合に○印を付けてください。	

発行日 2022年 9月 15日

ソフトバンク株式会社 (ワイモバイル)

〒105-7529 東京都港区海岸一丁目7番1号

領収書

ご請求先番号 : 9903345493

Billing number

高瀬 千鶴子 様

日頃は当サービスをご利用いただき誠にありがとうございます。
下記の電話料金等をご指定の口座から振替えさせていただきました。
Thank you very much for using ymobile service.
The amounts has been transferred from your account on the date below.

ご請求年月 (Month of Issue)	領収金額 (Payment Received)	(内消費税等)	領収日 (Date for Receipt of Payment)	金融機関名 (Financial Institution)	支店 (Branch)
2022年 7月分	5,858	450	2022年 8月26日		
合計	5,858	450			

領収情報照会は電子文書です。印刷した領収書が経費精算・経理処理等にお使いいただけるかどうかは、事前にお客様ご自身でご確認ください。

Summary of your charges
ご利用料金内訳明細書

ご請求先番号： 9903345493
Billing number

発行日 2022年 8月 11日

請求月 2022年 7月分
Month of Issue

ソフトバンク株式会社 (ワイモバイル)

電話番号 (お客さま番号等)	料 金 内 訳	内訳金額 (円)	税区分
070-1942-6981	* * ご契約期間 3年 8ヶ月 * *		
	基本料 シンプルS [7月 1日～ 7月31日]	1,980	10%
	通話料 シンプルS	4,380	10%
	月額料 だれとでも定額	700	10%
	(だれとでも定額 通話回数 30回)		
	無料 無料通話分	-3,120	10%
	通信料 データ通信 (3G) @0円 18Pkt	0	10%
	通信料 データ通信 (4G/5G) @0円 1250405Pkt	0	10%
	(通信量合計 1250423Pkt [0.15GB])		
	通信料 メール (SMS)	36	10%
	通信料 メール (SMS) (SBM/他社宛)	24	10%
	月額料 ソフトバンクWi-Fiスポット	467	10%
	無料 ソフトバンクWi-Fiスポット無料特典 (467円 × 100%)	-467	10%
	月額料 データ増量オプション	500	10%
	代行分 ソフトバンク・ワイモバイルまとめて支払い (Google Play) ご利用分	300	内 税
	代行分 ソフトバンク・ワイモバイルまとめて支払い (ショッピングサイト等) ご利用分	605	内 税
	その他 ユニバーサルサービス料	2	10%
	その他 電話リレーサービス料	1	10%
	小計	5,408	
	合計	5,408	
	内課税対象額 10%	4,503	
	内課税対象額 計	4,503	
	消費税等 10%	450	
	消費税等 計	450	
	ご請求金額	5,858	
	(税込金額 計 10%)	4,953	
	(課税対象外 計)	905	

※ユニバーサルサービス・電話リレーサービスに関しては、(一社)電気通信事業者協会のHPをご参照ください。 <https://www.tca.or.jp/>

※更新月等の各種ご契約内容についてはMy Y!mobileの契約内容照会よりご確認ください。

※他社債権にかかる消費税率は購入元からの明細等をご確認ください。

※経過措置対象の取引は旧税率を適用しています。

支出伝票

30	
議員名	高瀬千鶴子
科目	⑩事務通信費
支払年月日	令和4年9月26日
金額(円)	¥2,628
支払先	ソフトバンク株式会社(ワイモバイル)
内容	政務活動用 携帯電話通信費(令和4年8月分)
支払番号	30
領収書添付欄	<p>支出した割合(①/2、1/3、 /)</p> <p>領収書及び関係資料 別添</p> <p>* 会派の規定に準じて 割合1/2</p>

※割合を定めて支出した場合は、その割合に○印を付けてください。

領収書

ご請求先番号 : 9903345493
Billing number

高瀬 千鶴子 様

日頃は当サービスをご利用いただき誠にありがとうございます。
下記の電話料金等をご指定の口座から振替えさせていただきました。
Thank you very much for using ymobile service.
The amounts has been transferred from your account on the date below.

ご請求年月 (Month of Issue)	領収金額 (Payment Received)	(内消費税等)	領収日 (Date for Receipt of Payment)	金融機関名 (Financial Institution)	支店 (Branch)
2022年 8月分	5,256	395	2022年 9月26日		
合計	5,256	395			

領収情報照会は電子文書です。印刷した領収書が経費精算・経理処理等にお使いいただけるかどうかは、事前にお客様ご自身でご確認ください。

Summary of your charges ご利用料金内訳明細書

ご請求先番号: 9903345493
Billing number

発行日 2022年 9月 11日

請求月 2022年 8月分
Month of Issue

ソフトバンク株式会社 (ワイモバイル)

電話番号 (お客さま番号等)	料 金 内 訳	内訳金額(円)	税区分
070-1942-6981	* * ご契約期間 3年 9ヶ月 * *		
	基本料 シンプルS [8月 1日～ 8月 31日]	1,980	10%
	通話料 シンプルS	2,180	10%
	月額料 だれとでも定額	700	10%
	(だれとでも定額 通話回数 17回)		
	無料 無料通話分	-1,500	10%
	通信料 データ通信 (4G/5G) @0円 508322Pkt	0	10%
	(通信量合計 508322Pkt [0.07GB])		
	通信料 メール (SMS)	6	10%
	通信料 メール (SMS) (SBM/他社宛)	87	10%
	月額料 ソフトバンクWi-Fiスポット	467	10%
	無料 ソフトバンクWi-Fiスポット無料特典 (467円 × 100%)	-467	10%
	月額料 データ増量オプション	500	10%
	代行分 ソフトバンク・ワイモバイルまとめて支払い (Google Play) ご利用分	300	内 税
	代行分 ソフトバンク・ワイモバイルまとめて支払い (ショッピングサイト等) ご利用分	605	内 税
	その他 ユニバーサルサービス料	2	10%
	その他 電話リレーサービス料	1	10%
	小計	4,861	
	合計	4,861	
	内課税対象額 10%	3,956	
	内課税対象額 計	3,956	
	消費税等 10%	395	
	消費税等 計	395	
	ご請求金額	5,256	
	(税込金額 計 10%)	4,351	
	(課税対象外 計)	905	

※ユニバーサルサービス・電話リレーサービスに関しては、(一社)電気通信事業者協会のHPをご参照ください。 <https://www.tca.or.jp/>

※更新月等の各種ご契約内容についてはMy Y!mobileの契約内容照会よりご確認ください。

※他社債権にかかる消費税率は購入元からの明細等をご確認ください。

※経過措置対象の取引は旧税率を適用しています。

支出伝票

31	
議員名	高瀬千鶴子
科目	⑩事務通信費
支払年月日	令和4年10月26日
金額(円)	¥2,825
支払先	ソフトバンク株式会社(ワイモバイル)
内容	政務活動用 携帯電話通信費(令和4年9月分)
支払番号	31
領収書添付欄	<p>支出した割合(<input checked="" type="radio"/> 2、<input type="radio"/> 1/3、<input type="radio"/> /)</p> <p>領収書及び関係資料 別添</p> <p>* 会派の規定に準じて 割合1/2</p>

※割合を定めて支出した場合は、その割合に○印を付けてください。

領収書

ご請求先番号 : 9903345493
Billing number

高瀬 千鶴子 様

日頃は当サービスをご利用いただき誠にありがとうございます。
下記の電話料金等をご指定の口座から振替えさせていただきました。
Thank you very much for using ymobile service.
The amounts has been transferred from your account on the date below.

ご請求年月 (Month of Issue)	領収金額 (Payment Received)	(内消費税等)	領収日 (Date for Receipt of Payment)	金融機関名 (Financial Institution)	支店 (Branch)
2022年 9月分	5,650	431			
合計	5,650	431			

領収情報照会は電子文書です。印刷した領収書が経費精算・経理処理等にお使いいただけるかどうかは、事前にお客様ご自身でご確認ください。

Summary of your charges ご利用料金内訳明細書

ご請求先番号: 9903345493
Billing number

発行日 2022年 10月 11日

請求月 2022年 9月分
Month of Issue

ソフトバンク株式会社 (ワイモバイル)

電話番号 (お客さま番号等)	料 金 内 訳	内訳金額 (円)	税区分
070-1942-6981	* * ご契約期間 3年 10ヶ月 * *		
	基本料 シンプルS [9月 1日~ 9月30日]	1,980	10%
	通話料 シンプルS	6,000	10%
	月額料 だれとでも定額	700	10%
	(だれとでも定額 通話回数 32回)		
	無料 無料通話分	-4,920	10%
	通信料 データ通信 (3G) @0円 1838Pkt	0	10%
	通信料 データ通信 (4G/5G) @0円 577681Pkt	0	10%
	(通信量合計 579519Pkt [0.07GB])		
	通信料 メール (SMS) (SBM/他社宛)	51	10%
	月額料 ソフトバンクWi-Fiスポット	467	10%
	無料 ソフトバンクWi-Fiスポット無料特典 (46.7円 × 100%)	-467	10%
	月額料 データ増量オプション	500	10%
	代行分 ソフトバンク・ワイモバイルまとめて支払い (Google Play) ご利用分	300	内 税
	代行分 ソフトバンク・ワイモバイルまとめて支払い (ショッピングサイト等) ご利用分	605	内 税
	その他 ユニバーサルサービス料	2	10%
	その他 電話リレーサービス料	1	10%
	小計	5,219	
	合計	5,219	
	内課税対象額 1.0%	4,314	
	内課税対象額 計	4,314	
	消費税等 1.0%	431	
	消費税等 計	431	
	ご請求金額	5,650	
	(税込金額 計 10%)	4,745	
	(課税対象外 計)	905	

※ユニバーサルサービス・電話リレーサービスについては、(一社)電気通信事業者協会のHPをご参照ください。 <https://www.tca.or.jp/>

※更新月等の各種ご契約内容についてはMy Y!mobileの契約内容照会よりご確認ください。

※他社債権にかかる消費税率は購入元からの明細等をご確認ください。

※経過措置対象の取引は旧税率を適用しています。

支出伝票

32	
議員名	高瀬千鶴子
科目	⑩事務通信費
支払年月日	令和4年11月28日
金額(円)	¥2,315
支払先	ソフトバンク株式会社(ワイモバイル)
内容	政務活動用 携帯電話通信費(令和4年10月分)
支払番号	32
領収書添付欄	<p>支出した割合(<input checked="" type="radio"/> 2、<input type="radio"/> 1/3、<input type="radio"/> /)</p> <p>領収書及び関係資料 別添</p> <p>* 会派の規定に準じて 割合1/2</p>
<p>※割合を定めて支出した場合は、その割合に○印を付けてください。</p>	

領収書

ご請求先番号 : 9903345493
Billing number

高瀬 千鶴子 様

日頃は当サービスをご利用いただき誠にありがとうございます。
下記の電話料金等をご指定の口座から振替えさせていただきました。
Thank you very much for using ymobile service.
The amounts has been transferred from your account on the date below.

ご請求年月 (Month of Issue)	領収金額 (Payment Received)	(内消費税等)	領収日 (Date for Receipt of Payment)	金融機関名 (Financial Institution)	支店 (Branch)
2022年10月分	4,630	338	2022年11月28日		
合計	4,630	338			

領収情報照会は電子文書です。印刷した領収書が経費精算・経理処理等にお使いいただけるかどうかは、事前にお客様ご自身でご確認ください。

Summary of your charges ご利用料金内訳明細書

ご請求先番号： 9903345493
Billing number

発行日 2022年 11月 11日

請求月 2022年 10月分
Month of Issue

ソフトバンク株式会社 (ワイモバイル)

電話番号 (お客さま番号等)	料 金 内 訳	内訳金額 (円)	税区分
070-1942-6981	* * * 3年 11ヶ月 * * 基本料 シンプルS [10月 1日~10月31日]	1,980	10%
	通話料 シンプルS	3,020	10%
	月額料 だれとでも定額	700	10%
	(だれとでも定額 通話回数 31回)		
	無料 無料通話分	-2,860	10%
	通信料 データ通信 (3G) @0円 23Pkt	0	10%
	通信料 データ通信 (4G/5G) @0円 876147Pkt	0	10%
	(通信量合計 876170Pkt [0.11GB])		
	通信料 メール (SMS)	12	10%
	通信料 メール (SMS) (SBM/他社宛)	33	10%
	月額料 ソフトバンクWi-Fiスポット	467	10%
	無料 ソフトバンクWi-Fiスポット無料特典 (467円 × 100%)	-467	10%
	月額料 データ増量オプション	500	10%
	代行分 ソフトバンク・ワイモバイルまとめて支払い (Google Play) ご利用分	300	内 税
	代行分 ソフトバンク・ワイモバイルまとめて支払い (ショッピングサイト等) ご利用分	605	内 税
	その他 ユニバーサルサービス料	2	10%
	小計	4,292	
	合計	4,292	
	内課税対象額 10%	3,387	
	内課税対象額 計	3,387	
	消費税等 10%	338	
	消費税等 計	338	
	ご請求金額	4,630	
	(税込金額 計 10%)	3,725	
	(課税対象外 計)	905	

※ユニバーサルサービス・電話リレーサービスに関しては、(一社)電気通信事業者協会のHPをご参照ください。 <https://www.tca.or.jp/>

※更新月等の各種ご契約内容についてはMy Y!mobileの契約内容照会よりご確認ください。

※他社債権にかかる消費税率は購入元からの明細等をご確認ください。

※経過措置対象の取引は旧税率を適用しています。

支出伝票

33	
議員名	高瀬千鶴子
科目	⑩事務通信費
支払年月日	令和4年12月26日
金額(円)	¥2,432
支払先	ソフトバンク株式会社(ワイモバイル)
内容	政務活動用 携帯電話通信費(令和4年11月分)
支払番号	33
領収書添付欄 ※割合を定めて支出した場合は、その割合に○印を付けてください。	<p>支出した割合(<input checked="" type="radio"/> 2、1/3、 10/12)</p> <p>領収書及び関係資料 別添</p> <p>* 会派の規定に準じて 割合1/2</p>

発行日 2023年 1月 14日

ソフトバンク株式会社 (ワイモバイル)
〒105-7529 東京都港区海岸一丁目7番1号

領収書

ご請求先番号 : 9903345493
Billing number

高瀬 千鶴子 様

日頃は当サービスをご利用いただき誠にありがとうございます。
下記の電話料金等をご指定の口座から振替えさせていただきました。
Thank you very much for using ymobile service.
The amounts has been transferred from your account on the date below.

ご請求年月 (Month of Issue)	領収金額 (Payment Received)	(内消費税等)	領収日 (Date for Receipt of Payment)	金融機関名 (Financial Institution)	支店 (Branch)
2022年11月分	4,865	360	2022年12月26日		
合計	4,865	360			

領収情報照会は電子文書です。印刷した領収書が経費精算・経理処理等にお使いいただけるかどうかは、事前にお客様ご自身でご確認ください。

Summary of your charges ご利用料金内訳明細書

ご請求先番号： 9903345493
Billing number

発行日 2022年 12月 11日

請求月 2022年 11月分
Month of Issue

ソフトバンク株式会社 (ワイモバイル)

電話番号 (お客さま番号等)	料 金 内 訳	内訳金額 (円)	税区分
070-1942-6981	* * ご契約期間 4年 0ヶ月 * *		
	基本料 シンプルS [11月 1日~11月30日]	1,980	10%
	通話料 シンプルS	3,300	10%
	月額料 だれとでも定額 (だれとでも定額 通話回数 26回)	700	10%
	無料 無料通話分	-2,900	10%
	通信料 データ通信 (3G) @0円 472Pkt	0	10%
	通信料 データ通信 (4G/5G) @0円 2014843Pkt (通信量合計 2015315Pkt [0.25GB])	0	10%
	通信料 メール (SMS)	9	10%
	通信料 メール (SMS) (SBM/他社宛)	9	10%
	月額料 ソフトバンクWi-Fiスポット	467	10%
	無料 ソフトバンクWi-Fiスポット無料特典 (467円 × 100%)	-467	10%
	月額料 データ増量オプション	500	10%
	代行分 ソフトバンク・ワイモバイルまとめて支払い (Google Play) ご利用分	300	内 税
	代行分 ソフトバンク・ワイモバイルまとめて支払い (ショッピングサイト等) ご利用分	605	内 税
	その他 ユニバーサルサービス料	2	10%
	小計	4,505	
	合計	4,505	
	内課税対象額 10%	3,600	
	内課税対象額 計	3,600	
	消費税等 10%	360	
	消費税等 計	360	
	ご請求金額	4,865	
	(税込金額 計 10%)	3,960	
	(課税対象外 計)	905	

※ユニバーサルサービス・電話リレーサービスに関しては、(一社)電気通信事業者協会のHPをご参照ください。 <https://www.tca.or.jp/>

(1 / 1頁)

※更新月等の各種ご契約内容についてはMy Y!mobileの契約内容照会よりご確認ください。

※他社債権にかかる消費税率は購入元からの明細等をご確認ください。

※経過措置対象の取引は旧税率を適用しています。

支出伝票

34	
議員名	高瀬千鶴子
科目	⑩事務通信費
支払年月日	令和5年1月26日
金額(円)	¥3,895
支払先	ソフトバンク株式会社(ワイモバイル)
内容	政務活動用 携帯電話通信費(令和4年12月分)
支払番号	34
領収書添付欄 ※割合を定めて支出した場合は、その割合に○印を付けてください。	<p>支出した割合(<input checked="" type="radio"/> 1 / 2、 <input type="radio"/> 1 / 3、 <input type="radio"/> /)</p> <p>領収書及び関係資料 別添</p> <p>* 会派の規定に準じて 割合 1/2</p>

発行日 2023年 2月 27日

ソフトバンク株式会社 (ワイモバイル)

〒105-7529 東京都港区海岸一丁目7番1号

領収書

ご請求先番号：9903345493

Billing number

高瀬 千鶴子 様

日頃は当サービスをご利用いただき誠にありがとうございます。
下記の電話料金等をご指定の口座から振替えさせていただきました。
Thank you very much for using ymobile service.
The amounts has been transferred from your account on the date below.

ご請求年月 (Month of Issue)	領収金額 (Payment Received)	(内消費税等)	領収日 (Date for Receipt of Payment)	金融機関名 (Financial Institution)	支店 (Branch)
2022年12月分	7,791	626	2023年 1月26日		
合計	7,791	626			

領収情報照会は電子文書です。印刷した領収書が経費精算・経理処理等にお使いいただけるかどうかは、事前にお客様ご自身でご確認ください。

Summary of your charges ご利用料金内訳明細書

ご請求先番号: 9903345493
Billing number

発行日 2023年 1月 11日

請求月 2022年 12月分
Month of Issue

ソフトバンク株式会社 (ワイモバイル)

電話番号 (お客さま番号等)	料金内訳	内訳金額(円)	税区分
070-1942-6981	* * ご契約期間 4年 1ヶ月 * *		
	基本料 シンプルS [12月 1日~12月31日]	1,980	10%
	通話料 シンプルS	1,920	10%
	月額料 だれとでも定額	700	10%
	(だれとでも定額 通話回数 16回)		
	無料 無料通話分	-1,860	10%
	通信料 データ通信 (4G/5G) @0円 1799480Pkt	0	10%
	(通信量合計 1799480Pkt [0.22GB])		
	通信料 メール (SMS) (SBM/他社宛)	18	10%
	月額料 ソフトバンクWi-Fiスポット	467	10%
	無料 ソフトバンクWi-Fiスポット無料特典 (467円 × 100%)	-467	10%
	月額料 データ増量オプション	500	10%
	代行分 ソフトバンク・ワイモバイルまとめて支払い (Google Play) ご利用分	300	内税
	代行分 ソフトバンク・ワイモバイルまとめて支払い (ショッピングサイト等) ご利用分	605	内税
	手数料 機種変更手数料	3,000	10%
	その他 ユニバーサルサービス料	2	10%
	小計	7,165	
	合計	7,165	
	内課税対象額 10%	6,260	
	内課税対象額 計	6,260	
	消費税等 10%	626	
	消費税等 計	626	
	ご請求金額	7,791	
	(税込金額 計 1.0%)	6,886	
	(課税対象外 計)	905	

※ユニバーサルサービス・電話リレーサービスに関しては、(一社)電気通信事業者協会のHPをご参照ください。 <https://www.tca.or.jp/>

※更新月等の各種ご契約内容についてはMy Y!mobileの契約内容照会よりご確認ください。

※他社債権にかかる消費税率は購入元からの明細等をご確認ください。

※経過措置対象の取引は旧税率を適用しています。

支出伝票

35	
議員名	高瀬千鶴子
科目	⑩事務通信費
支払年月日	令和5年2月27日
金額(円)	¥2,169
支払先	ソフトバンク株式会社(ワイモバイル)
内容	政務活動用 携帯電話通信費(令和5年1月分)
支払番号	35
領収書添付欄	<p>支出した割合(<input checked="" type="radio"/> 2、<input type="radio"/> 1/3、<input type="radio"/> /)</p> <p>領収書及び関係資料 別添</p> <p>* 会派の規定に準じて 割合1/2</p>
※割合を定めて支出した場合は、その割合に○印を付けてください。	

発行日 2023年 3月 13日

ソフトバンク株式会社 (ワイモバイル)

〒105-7529 東京都港区海岸一丁目7番1号

領収書

ご請求先番号 : 9903345493

Billing number

高瀬 千鶴子 様

日頃は当サービスをご利用いただき誠にありがとうございます。
下記の電話料金等をご指定の口座から振替えさせていただきました。
Thank you very much for using ymobile service.
The amounts has been transferred from your account on the date below.

ご請求年月 (Month of Issue)	領収金額 (Payment Received)	(内消費税等)	領収日 (Date for Receipt of Payment)	金融機関名 (Financial Institution)	支店 (Branch)
2023年 1月分	4,339	286	2023年 2月27日		
合計	4,339	286			

領収情報照会は電子文書です。印刷した領収書が経費精算・経理処理等にお使いいただけるかどうかは、事前にお客様ご自身でご確認ください。

Summary of your charges ご利用料金内訳明細書

ご請求先番号: 9903345493
Billing number
請求月 2023年 1月分
Month of Issue

発行日 2023年 2月 11日
ソフトバンク株式会社 (ワイモバイル)

電話番号 (お客さま番号等)	料 金 内 訳	内訳金額 (円)	税区分
070-1942-6981	* * ご契約期間 4年 2ヶ月 * *		
	基本料 シンプルS [1月 1日 ~ 1月31日]	1,980	10%
	通話料 シンプルS	2,780	10%
	月額料 だれとでも定額 (だれとでも定額 通話回数 33回)	700	10%
	無料 無料通話分	-2,600	10%
	通信料 データ通信 (3G) @0円 26Pkt	0	10%
	通信料 データ通信 (4G/5G) @0円 17,535,32Pkt (通信量合計 17,535,58Pkt [0.21GB])	0	10%
	通信料 メール (SMS) (SBM/他社宛)	6	10%
	月額料 ソフトバンクWi-Fiスポット	467	10%
	無料 ソフトバンクWi-Fiスポット無料特典 (167円 × 100%)	-467	10%
	代行分 ソフトバンク・ワイモバイルまとめて支払い (Google Play) ご利用分	300	内 税
	代行分 ソフトバンク・ワイモバイルまとめて支払い (ショッピングサイト等) ご利用分	605	内 税
	その他 ユニバーサルサービス料	2	10%
	小計	3,773	
	合計	4,053	
	内課税対象額 10%	2,868	
	内課税対象額 計	2,868	
	消費税等 10%	286	
	消費税等 計	286	
	ご請求金額	4,339	
	(税込金額 計 10%)	3,154	
	(課税対象外 計)	1,185	

※ユニバーサルサービス・電話リレーサービスに関しては、(一社)電気通信事業者協会のHPをご参照ください。 <https://www.tca.or.jp/> (1 / 1頁)
 ※更新月等の各種ご契約内容についてはMy Y!mobileの契約内容照会よりご確認ください。
 ※他社債権にかかる消費税率は購入元からの明細等をご確認ください。
 ※経過措置対象の取引は旧税率を適用しています。

Summary of your charges ご利用料金内訳明細書

ご請求先番号: 9903345493
Billing number

発行日 2023年 2月 11日

請求月 2023年 1月分
Month of Issue

ソフトバンク株式会社 (ワイモバイル)

電話番号 (お客さま番号等)	料金内訳	内訳金額 (円)	税区分
021-4926-2750	* * ご契約電話番号 070-1942-6981 * * 端末代 分割支払金/賦払金	280	対象外
	小計	280	
	合計	4,053	
	内課税対象額 10%	2,868	
	内課税対象額 計	2,868	
	消費税等 10%	286	
	消費税等 計	286	
	ご請求金額	4,339	
	(税込金額 計、10%)	3,154	
	(課税対象外 計)	1,185	

※ユニバーサルサービス・電話リレーサービスに関しては、(一社)電気通信事業者協会のHPをご参照ください。 <https://www.tca.or.jp/>

※更新月等の各種ご契約内容についてはMy Y!mobileの契約内容照会よりご確認ください。

※他社債権にかかる消費税率は購入元からの明細等をご確認ください。

※経過措置対象の取引は旧税率を適用しています。

支出伝票

36	
議員名	高瀬千鶴子
科目	⑩事務通信費
支払年月日	令和5年3月27日
金額(円)	¥3,871
支払先	ソフトバンク株式会社(ワイモバイル)
内容	政務活動用 携帯電話通信費(令和5年2月分)
支払番号	36
領収書添付欄 ※割合を定めて支出した場合は、その割合に○印を付けてください。	<p>支出した割合(<input checked="" type="radio"/> 2、1/3、 /)</p> <p>領収書及び関係資料 別添</p> <p>* 会派の規定に準じて 割合1/2</p>

発行日 2023年 4月 11日

ソフトバンク株式会社 (ワイモバイル)

〒105-7529 東京都港区海岸一丁目7番1号

領収書

ご請求先番号：9903345493

Billing number

高瀬 千鶴子 様

日頃は当サービスをご利用いただき誠にありがとうございます。
下記の電話料金等をご指定の口座から振替えさせていただきました。
Thank you very much for using ymobile service.
The amounts has been transferred from your account on the date below.

ご請求年月 (Month of Issue)	領収金額 (Payment Received)	(内消費税等)	領収日 (Date for Receipt of Payment)	金融機関名 (Financial Institution)	支店 (Branch)
2023年 2月分	7,742	325	2023年 3月27日		
合計	7,742	325			

領収情報照会は電子文書です。印刷した領収書が経費精算・経理処理等にお使いいただけるかどうかは、事前にお客様ご自身でご確認ください。

Summary of your charges ご利用料金内訳明細書

ご請求先番号: 9903345493
Billing number

発行日 2023年 3月 11日

請求月 2023年 2月分
Month of Issue

ソフトバンク株式会社 (ワイモバイル)

電話番号 (お客さま番号等)	料 金 内 訳	内訳金額 (円)	税区分
070-1942-6981	* * ご契約期間 4年 3ヶ月 * *		
	基本料 シンプルS [2月 1日 ~ 2月 28日]	1,980	10%
	通話料 シンプルS	4,180	10%
	月額料 だれとでも定額	700	10%
	(だれとでも定額 通話回数 42回)		
	無料 無料通話分	-3,640	10%
	通信料 データ通信 (3G) @0円 3373Pkt	0	10%
	通信料 データ通信 (4G/5G) @0円 2441069Pkt	0	10%
	(通信量合計 2444442Pkt [0.30GB])		
	通信料 メール (SMS)	9	10%
	通信料 メール (SMS) (SBM/他社宛)	21	10%
	月額料 ソフトバンクWi-Fiスポット	467	10%
	無料 ソフトバンクWi-Fiスポット無料特典 (467円 × 100%)	-467	10%
	代行分 ソフトバンク・ワイモバイルまとめて支払い (Google Play) ご利用分	3,280	内 税
	情報料 ソフトバンク・ワイモバイルまとめて支払い (ショッピングサイト等) ご利用分	605	内 税
	その他 ユニバーサルサービス料	2	10%
	小計	7,137	
021-4926-2750	* * ご契約電話番号 070-1942-6981 * *		
	端末代 分割支払金/賦払金	280	対象外
	小計	280	
	合計	7,417	
	内課税対象額 10%	3,252	
	内課税対象額 計	3,252	
	消費税等 10%	325	
	消費税等 計	325	
	ご請求金額	7,742	
	(税込金額 計 10%)	3,577	
	(課税対象外 計)	4,165	

※ユニバーサルサービス・電話リレーサービスに関しては、(一社)電気通信事業者協会のHPをご参照ください。 <https://www.tca.or.jp/>

※更新月等の各種ご契約内容についてはMy Y!mobileの契約内容照会よりご確認ください。

※他社債権にかかる消費税率は購入元からの明細等をご確認ください。

※経過措置対象の取引は旧税率を適用しています。

支出伝票

37	
議員名	高瀬千鶴子
科目	⑩事務通信費
支払年月日	令和5年4月26日
金額(円)	¥2,034
支払先	ソフトバンク株式会社(ワイモバイル)
内容	政務活動用 携帯電話通信費(令和5年3月分)
支払番号	37
領収書添付欄 ※割合を定めて支出した場合は、その割合に○印を付けてください。	<p>支出した割合(<input checked="" type="radio"/> 2、<input type="radio"/> 1/3、<input type="radio"/> /)</p> <p>領収書及び関係資料 別添</p> <p>* 会派の規定に準じて 割合1/2</p>

発行日 2023年 5月 12日

ソフトバンク株式会社 (ワイモバイル)

〒105-7529 東京都港区海岸一丁目7番1号

領収書

ご請求先番号: 9903345493

Billing number

高瀬 千鶴子 様

日頃は当サービスをご利用いただき誠にありがとうございます。
下記の電話料金等をご指定の口座から振替えさせていただきました。

Thank you very much for using ymobile service.

The amounts has been transferred from your account on the date below.

ご請求年月 (Month of Issue)	領収金額 (Payment Received)	(内消費税等)	領収日 (Date for Receipt of Payment)	金融機関名 (Financial Institution)	支店 (Branch)
2023年 3月分	4,068	289	2023年 4月26日		
合計	4,068	289			

領収情報照会は電子文書です。印刷した領収書が経費精算・経理処理等にお使いいただけるかどうかは、事前にお客様ご自身でご確認ください。

Summary of your charges ご利用料金内訳明細書

ご請求先番号: 9903345493
Billing number

発行日 2023年 4月 11日

請求月 2023年 3月分
Month of Issue

ソフトバンク株式会社 (ワイモバイル)

電話番号 (お客さま番号等)	料金内訳	内訳金額 (円)	税区分
070-1942-6981	* * ご契約期間 4年 4ヶ月 * *		
	基本料 シンプルS [3月 1日 ~ 3月 31日]	1,980	10%
	通話料 シンプルS	4,120	10%
	月額料 だれとでも定額	700	10%
	(だれとでも定額 通話回数 69回)		
	無料 無料通話分	-3,920	10%
	通信料 データ通信 (4G/5G) @0円 2667702Pkt	0	10%
	(通信量合計 2667702Pkt [0.32GB])		
	通信料 メール (SMS) (SBM/他社宛)	12	10%
	月額料 ソフトバンクWi-Fiスポット	467	10%
	無料 ソフトバンクWi-Fiスポット無料特典 (467円 × 100%)	-467	10%
	情報料 ソフトバンク・ワイモバイルまとめて支払い (ショッピングサイト等) ご利用分	605	内税
	その他 ユニバーサルサービス料	2	10%
	小計	3,499	
021-4926-2750	* * ご契約電話番号 070-1942-6981 * *		
	端末代 分割支払金/賦払金	280	対象外
	小計	280	
	合計	3,779	
	内課税対象額 10%	2,894	
	内課税対象額 計	2,894	
	消費税等 10%	289	
	消費税等 計	289	
	ご請求金額	4,068	
	(税込金額 計 10%)	3,183	
	(課税対象外 計)	885	

※ユニバーサルサービス・電話リレーサービスに関しては、(一社)電気通信事業者協会のHPをご参照ください。 <https://www.tca.or.jp/>

(1 / 1頁)

※更新月等の各種ご契約内容についてはMy Y!mobileの契約内容照会よりご確認ください。

※他社債権にかかる消費税率は購入元からの明細等をご確認ください。

※経過措置対象の取引は旧税率を適用しています。

支出伝票

38	
議員名	高瀬千鶴子
科目	①調査研究費
支払年月日	令和5年3月31日
金額(円)	¥137,122
支払先	自動車(ガソリン代)
内容	政務活動運行費(運行記録表添付)
支払番号	38
領収書添付欄 ※割合を定めて支出した場合は、その割合に○印を付けてください。	<p>支出した割合(1/2、1/3、 /)</p> <p>領収書及び関係資料 別添</p>

政務活動費・運行記録表

令和 4年度 4月分～

(議員名 高瀬 千鶴子)

年月	月始走行距離(km) (A)	月末走行距離(km) (B)	月間走行距離(km) (B-A)	支払対象走行距離(km) (月間走行距離の1/2)	月間政務活動燃料代 (支払対象走行距離×37円)
4月	7074	7693	619	309	¥11,433
5月	7693	8288	595	297	¥10,989
6月	8288	9014	726	363	¥13,431
7月	9014	9765	751	375	¥13,875
8月	9765	10404	639	319	¥11,803
9月	10404	10911	507	253	¥9,361
10月	10911	11475	564	282	¥10,434
11月	11475	12064	589	294	¥10,878
12月	12064	12555	491	245	¥9,065
1月	12555	13155	600	300	¥11,100
2月	13155	13782	627	313	¥11,581
3月	13782	14495	713	356	¥13,172
年間計	—	—	—	3706	¥137,122

支出伝票

39	
議員名	高瀬千鶴子
科目	③資料作成費
支払年月日	令和5年3月31日
金額(円)	¥190,830
支払先	肥銀リース(株)等
内容	印刷機リース等(会派共通経費)
支払番号	39
領収書添付欄 ※割合を定めて支出した場合は、その割合に○印を付けてください。	支出した割合(1/2、1/3、 /) 領収書及び関係資料 別添

支出伝票

40	
議員名	高瀬千鶴子
科目	④資料購入費
支払年月日	令和5年3月31日
金額(円)	¥52,144
支払先	熊本日日新聞社等
内容	新聞代等(会派共通経費)
支払番号	40
領収書添付欄 ※割合を定めて支出した場合は、その割合に○印を付けてください。	支出した割合(1/2、1/3、 /) 領収書及び関係資料 別添

支出伝票

41	
議員名	高瀬千鶴子
科目	⑤広報費
支払年月日	令和5年3月31日
金額(円)	¥12,767
支払先	(株)フローラボ等
内容	市議団HP運用費等(会派共通経費)
支払番号	41
領収書添付欄 ※割合を定めて支出した場合は、その割合に○印を付けてください。	<p>支出した割合(1/2、1/3、 /)</p> <p>領収書及び関係資料 別添</p>

支出伝票

42	
議員名	高瀬千鶴子
科目	⑥広聴費
支払年月日	令和5年3月31日
金額(円)	¥8,527
支払先	熊本市役所職員売店等
内容	茶菓子代等(会派共通経費)
支払番号	42
領収書添付欄 ※割合を定めて支出した場合は、その割合に○印を付けてください。	支出した割合(1/2、1/3、 /) 領収書及び関係資料 別添

支出伝票

43	
議員名	高瀬千鶴子
科目	⑧人件費
支払年月日	令和5年3月31日
金額(円)	¥112,637
支払先	補助員2名
内容	補助員経費(会派共通経費)
支払番号	43
領収書添付欄 ※割合を定めて支出した場合は、その割合に○印を付けてください。	<p>支出した割合(1/2、1/3、 /)</p> <p>領収書及び関係資料 別添</p>

支出伝票

44	
議員名	高瀬千鶴子
科目	⑨事務所費
支払年月日	令和5年3月31日
金額(円)	¥31,832
支払先	(有)ホリジム等
内容	コピー用紙代等(会派共通経費)
支払番号	44
領収書添付欄 ※割合を定めて支出した場合は、その割合に○印を付けてください。	<p>支出した割合(1/2、1/3、 /)</p> <p>領収書及び関係資料 別添</p>

支出伝票

45	
議員名	高瀬千鶴子
科目	⑩事務通信費
支払年月日	令和5年3月31日
金額(円)	¥64,794
支払先	NTTファイナンス等
内容	FAX通信料等(会派共通経費)
支払番号	45
領収書添付欄 ※割合を定めて支出した場合は、その割合に○印を付けてください。	<p>支出した割合(1/2、1/3、 /)</p> <p>領収書及び関係資料 別添</p>

令和4年度政務活動費収支報告書（市議団共通）

議員名 高瀬千鶴子

1 預り金	600,000
政務活動費	473,531 円
2 支出	

(単位：円)

科 目	金 額	備 考
調 査 研 究 費	0	
研 修 費	0	
資 料 作 成 費	190,830	印刷機リース等 支払先：肥銀リース㈱等
資 料 購 入 費	52,144	新聞代等 支払先：熊本日日新聞社等
広 報 費	12,767	サーバー利用料 支払先：㈱フローラボ等
広 聴 費	8,527	お茶代等 支払先：鶴弥百貨店等
会 議 費	0	
人 件 費	112,637	補助員経費 支払先：補助員2名
事 務 所 費	31,832	コピー用紙代等 支払先：㈱ホリジム等
事 務 通 信 費	64,794	FAX通信料等 支払先：NTTファイナンス等
合 計	473,531	

3 残額	126,469 円
------	-----------

(注) 備考欄には、主たる支出の内訳を記載する。

令和4年度政務活動費収支報告書（市議団共通）

科目別・議員別経費一覧

科目	計	8人分割	調整額	園川	藤永	濱田	三森	高瀬	伊藤	吉田	井本	合計
調査研究費	0	0	0	0	0	0	0	0	0	0	0	0
研修費	0	0	0	0	0	0	0	0	0	0	0	0
資料作成費	1,526,645	190,830	5	190,830	190,830	190,830	190,830	190,830	190,830	190,830	190,835	1,526,645
資料購入費	417,159	52,144	7	52,144	52,144	52,144	52,144	52,144	52,144	52,144	52,151	417,159
広報費	102,140	12,767	4	12,767	12,767	12,767	12,767	12,767	12,767	12,767	12,771	102,140
広聴費	68,220	8,527	4	8,527	8,527	8,527	8,527	8,527	8,527	8,527	8,531	68,220
会議費	0	0		0	0	0	0	0	0	0	0	0
人件費	901,101	112,637	5	112,637	112,637	112,637	112,637	112,637	112,637	112,637	112,642	901,101
事務所費	254,656	31,832	0	31,832	31,832	31,832	31,832	31,832	31,832	31,832	31,832	254,656
事務通信費	518,357	64,794	5	64,794	64,794	64,794	64,794	64,794	64,794	64,794	64,799	518,357
合計	3,788,278	473,531	30	473,531	473,531	473,531	473,531	473,531	473,531	473,531	473,561	3,788,278

支出伝票

46	
議員名	高瀬千鶴子
科目	⑤広報費
支払年月日	令和4年11月16日
金額(円)	¥2,500
支払先	熊本市中央公民館
内容	市政報告会の会場費
支払番号	46
領収書添付欄 ※割合を定めて支出した場合は、その割合に○印を付けてください。	支出した割合(1/2、1/3、 /) 領収書及び関係資料 別添

議会報告会等開催報告書

会合名	高瀬 千鶴子 市議会報告会
開催年月日	令和 4 年 11 月 16 日(水曜日)
開催時間	19時30分 開催
開催会場	熊本市中央公民館
開催会場費	2500円
参加人数	40名
開催内容	<ul style="list-style-type: none"> ・市政報告 ①熊本市におけるヘルプカードの取組み ②マイナンバーカード取得について ③総合経済対策 <ul style="list-style-type: none"> <物価高騰対策への取組み> ・電気代 ・都市ガス代 ・ガソリン代
意見等	<ul style="list-style-type: none"> ・物価高騰支援策など分かりやすかったとの声を頂きました。 ・終了後、市民相談を個別に受けました。