

# 支出伝票

20	
議員名	高瀬千鶴子
科目	⑤広報費
支払年月日	令和4年1月17日
金額(円)	¥5,830 /
支払先	有限会社 ホリジム /
内容	事務用品(クリアホルダーPET1P、クリアホルダー紙製10P)
支払番号	20
領収書添付欄 ※割合を定めて支出した場合は、その割合に○印を付けてください。	<p>支出した割合( 1/2、1/3、 / )</p> <p>領収書及び関係資料 別添</p>

領収書 添付用紙

請求書

No. \_\_\_\_\_

熊本市大江6丁目30-11

スチール製品  
事務用品・文具  
コピーサービス

有限会社ホリジム

代表取締役 堀 展彰

☎代表362-5651

FAX362-5652

高瀬 千鶴子 様

平成 4 年 1 月 17 日

品名	数量	単価	金額	摘要
1 クリアホルダー (PET) A4	1P		2400	
2 " (紙製) A4	10P	290	2900	
3				
4				
5				
6				
7				
8		7A×	530-	
振込先 肥後銀行味噌天神支店 普通預金 No1291263	合計		75830-	

PILOT-7572

領収証 No. \_\_\_\_\_

毎度ありがとうございます



高瀬 千鶴子 様

75830-

但 事務用品代、コピー代

平成 4 年 1 月 17 日 上記の金額正に領収いたしました

事務用品・事務機器・OA全般・日本法令様式

有限会社ホリジム

代表取締役 堀 展彰

熊本市大江6丁目30-11

(パスタスタンプ通り)

TEL362-5651 FAX362-5652

http://www.horijim.com

E-mail:info@horijim.com

8246 123

支出伝票

21	
議員名	高瀬千鶴子
科目	⑤広報費
支払年月日	令和4年3月11日
金額(円)	¥132,000
支払先	日高直樹
内容	議会だより制作費として(令和4年春季号)Vol.9
支払番号	21
領収書添付欄 ※割合を定めて支出した場合は、その割合に○印を付けてください。	<p>支出した割合( 1/2、1/3、 / )</p> <p>領収書及び関係資料 別添</p>

領収書 添付用紙

領 収 証

高瀬千鶴子様

No.

金額

〒1320000

内 訳

現金

小切手

手形

税抜

消費税額等(10%)

消費税額等(%)

120,000円

12,000円

但チラシ制作費(A3両面)として

令和4年3月11日 上記正に領収いたしました

〒861-8005

熊本市北区龍田陳内2丁目30-45

日 高 直 樹

電話 090-9652-6955

登録番号



GR1621

医療の現場から市政へ！健康で元気な熊本市を築きます！

令和4年度予算要望



防災士に合格!!

認証状

高瀬 千鶴子 殿

あなたは、日本防災士機構が  
 定めた、防災士認定基準に適合  
 しているものと認定致しました。  
 よって、防災士として認証致します。

2022年1月25日

日本防災士機構  
 会長 松本 浩次  
 理事 原 正之

市民の皆さまのお役に立てるよう  
 全力で頑張ります！

オンライン学習を視察



スマート農業を視察



ご挨拶

春風の心地いい桜の花咲く頃となりましたが、お元気でお過ごしでしょうか。皆さまには、日頃より大変お世話になりまして本当にありがとうございます。

この度、令和4年第1回定例会におきまして4回目の質問の機会をいただき、無事に終わることができました。大変にありがとうございました。

これからも、小さな声に耳を傾け、一人でも多くの市民の皆様のお役に立てるよう全力で頑張ってお参りますので、何卒よろしくお願いたします。



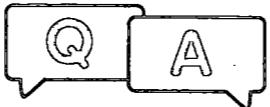

# 定例会にて一般質問を行いました!!

## 子どもたちの幸せを最優先させる社会の実現に向けて

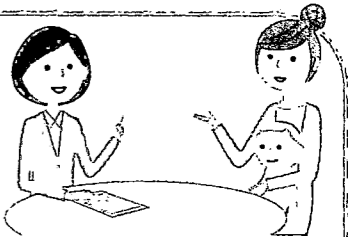

### 一般質問項目

- HTLV-1感染者に対する熊本市の対応について
- 女性の活躍推進
  - 「えるぼし認定」、くるみん認定企業の現状と促進について
  - 本市の再就職支援事業について
  - 女性のデジタル分野への就労促進について
- 子供の幸せを最優先させる社会の実現
  - 児童相談所の取り組みについて
  - 産後ケア事業「産後ドゥーラ」導入について
  - 無戸籍者に対する熊本市の対応について
- 認知症高齢者の地域見守り体制の現状と今後の対策について
- 熊本市におけるごみ減量と食品ロス削減の取り組みについて
- その他



熊本市議会議員(中央区) 高瀬 ちづこ

熊本市議会HP- 定例会を視聴できます。



## HTLV-1感染者に対する熊本市の対応について

- Q1
- 陽性者の相談窓口や支援体制を教えてください。
  - 「HTLV-1 母子感染対策協議会」の設置と取り組み状況を教えてください。
  - 「母親がHTLV-1キャリアである乳児」を対象とした「粉ミルク支援事業」の創設について、大西市長の見解を教えてください。



A

- 陽性となった方に対し、まずは産科医療機関において母子感染予防のための丁寧な説明を行った上で原則として完全人工栄養を勧め、本人の希望に沿った授乳方法の相談に応じている。
- 本県では、県下統一の妊婦健康診査であることから県が設置している。本市もこの協議会にHTLV-1に関する専門家や医療関係者等とともに参加し、関係機関が連携した母子感染対策の推進を図っている。
- 県と連携し、感染予防対策、相談支援、医療体制の整備、普及啓発・情報提供などの施策を総合的に推進するとともにHTLV-1に関する専門家や医療関係者等とともに参加し、関係機関が連携を図り、HTLV-1キャリアの妊産婦が安心して子どもを産み育てることができるよう、環境づくりに努めてまいる。

## 女性の活躍推進について

- Q2
- 「えるぼし認定」「くるみん認定」の企業への推進状況を教えてください。
  - 子育て女性のための再就職応援講座について状況を教えてください。
  - 女性のデジタル人材育成についての考えを教えてください。

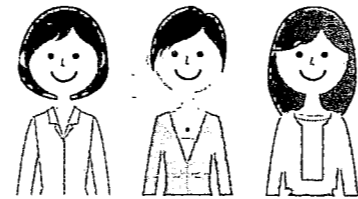

A

- 本市の「えるぼし認定」企業4社、「くるみん認定」企業が13社、その内2社が「プラチナくるみん認定」を受けている。各種認定を受けることは女性が働きやすい企業としてアピールでき、優秀な人材の確保や企業イメージの向上につながる。経済部局とも連携して、認定制度の紹介とともに企業の意識啓発にも取り組んでまいりたい。
- 9名の受講に対して4名が就労に繋がった。今後は、労働局などの関連組織や関係部署と連携し、企業が求める人材の把握を行うことで、その内容に合わせたカリキュラムを作成するなど、女性に寄り添った支援を行ってまいりたい。
- 現在、国を挙げてDXを推進する流れが加速しており、その流れに対応できるデジタル人材の獲得競争はさらに加速するものと認識している。またコロナ禍において、特に女性の雇用や生活が厳しい状況に追い込まれていることも承知しているところ。この二者をうまく結び合わせることは、女性の社会進出を後押しすることにもなり、男女共同参画社会の実現に繋がるものと考えている。

- Q3
- 「子どものための第三者委員会」の設置、「子どものための代理人制度」の必要性について見解を教えてください。
  - ト라우マを抱える子どもに対する児童相談所の支援、対応を教えてください。
  - 産後ケア事業「産後ドゥーラ」の導入について見解を教えてください。
  - 「無戸籍者」の現状、行政サービスについて教えてください。

A

- 子どもの意見表明への支援や権利擁護を推進する仕組みについても研究してまいりたい。
- 虐待の影響が疑われる子どもについては、心理検査や行動観察、医学的な診断により抱えるトラウマの影響を評価し、その症状に応じた具体的な支援の提案を行うとともに、必要に応じて専門医への受診を勧奨している。
- 産後の母親や家庭が、安心して子育てができる環境を整備していくことは非常に重要であると認識しており、産後のケア事業への産後ドゥーラの導入については、利用者等へのアンケートによるニーズ把握や他都市の状況を参考にしながら研究してまいる。
- 本市では、無戸籍者全員に情報共有がなされていることから乳幼児健診や小中学校への就学などの必要なサービスは受けることができる。引き続き相談者に寄り添った対応を行ってまいる。

## 認知症高齢者の地域見守り体制について

- Q4
- 認知症高齢者等見守りSOSネットワーク事業の概要、利用状況を教えてください。

A

- 認知症高齢者等見守りSOSネットワーク事業は、認知症などの理由により行方不明になる可能性がある方の特徴や写真を事前に登録し、これらの情報を地域包括支援センターささえりあ等の関係機関と共有することで、行方不明時の迅速な対応や本人への必要な支援の提供に繋げることを目指したものである。また、事業登録者のうち希望者には、議員ご提案のICTを活用した見守りシステムである「どこシル伝言板」にも登録いただいております。現在試行的に利用されている10名の方やその家族からは、安心感に繋がるなどの好評を得ている。

## ごみ減量と食品ロス削減の取り組みについて

- Q5
- 現在の協賛企業の推進とフードバンク等との連携状況を教えてください。
  - 「食品ロス削減」に向けた新たな取り組みを教えてください。
  - 家庭の生ごみ削減の取り組みの一つとして、若い世代にも人気のある「都市型コンポスト」を進めてはどうか？

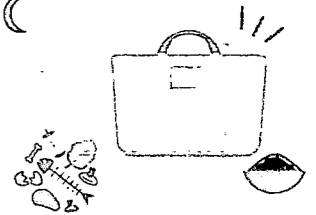

A

- 本市への一番の要望が「企業との橋渡し」であったことから、SDGs連携協定企業など15の企業と連携し、新型コロナウイルスの影響で経済的に困窮する学生に対して食料や日用品を無料配布したところであり、今後も企業等に対して実施を呼びかけたいと考えている。
- コロナ禍において家庭で過ごす時間が多くなり、「家庭ごみ」が増えていることから、各家庭で手軽にできる取り組みをまとめた「食品ロス削減ハンドブック」を作成して、市民へ食品ロス削減を呼び掛けている。
- 都市型コンポストについては、本市では既に生ごみ処理機等購入費用の助成制度の対象としているが、このコンポストは議員ご指摘の通りスタイリッシュな外観から新たな購入層の獲得にも繋がり、生ごみの減量や食品ロス削減に効果が期待できると考えており、本市の助成対象であることを積極的に周知していきたい。



# 住みやすい中央区へ 市民の方からの ご要望を実現しました！



実現  
1

青年総合体育館横の歩道の街路樹の剪定

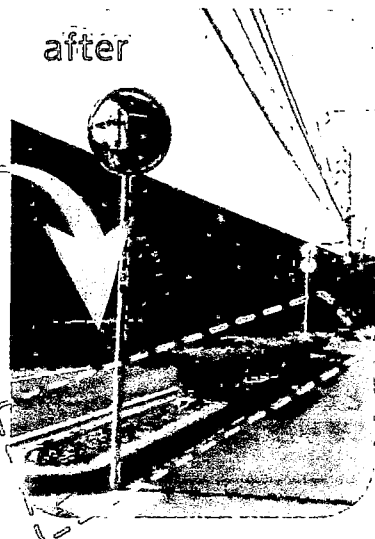
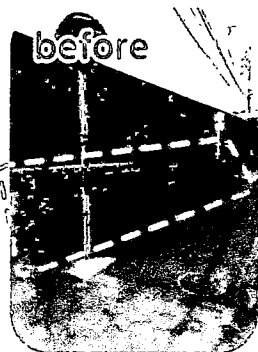

街路樹の剪定をすることにより安全確保につながりました。

実現  
2

水前寺ふれあい通り枯れ木伐採



枯れ木を伐採し、地域住民の方々に喜んで頂いております。

体外受精・顕微授精など対象に！  
今年4月から不妊治療が保険適用になります！！

## 3月までは

不妊治療のうち、保険が適用されるのは限定的

①原因の検査

② ①で見付かった原因疾患の治療  
(排卵障害、精管閉塞など)に限られる

原因が分からない場合は、  
主に次のステップ(③~⑥)へ  
多額の費用がかかるのに  
全額自己負担(公費助成あり)

1回ごとき

③タイミング法	妊娠しやすい日を予測	数千~2万円
④人工授精	採取した精子を子宮に注入	1万~3万円
⑤体外受精	体外で受精させた受精卵を子宮に移植	20万~60万円
厚生労働省調査では平均約50万円		
⑥顕微授精	卵子に精子を注入して受精させた受精卵を移植	30万~70万円

※金額は、治療1回当たりの目安(内国府「選択する未来2.0」第3回会議資料より)

国の助成あり

治療1回当たり30万円  
(子ども1人につき最大6回)

## 4月からは

③~⑥にも保険が適用！

・治療行為ごとに診察報酬点数を設定  
(保険適用外だと料金がバラバラ)

・原則3割負担に！

例えど、体外受精では...

50万円の治療費がかかったケースで比較すると、

3月までは ▶ 50万円 - 30万円 = 20万円  
(国の助成)

4月から ▶ 50万円 × 0.3 = 15万円  
(3割負担) ※国の助成は終了(経過措置あり)

さらに

「高額療養費制度」も使える！

中間的な所得の場合では、  
負担額は月8万円程度に

要件など

- ・体外受精や顕微授精は43歳未満の女性が主な対象。回数は子ども1人につき最大6回
- ・男性の年齢制限はなし
- ・事実婚のカップルも対象になる



熊本市議会議員(中央区)

たかせ ちづこ

発行/高瀬千鶴子 熊本市中央区本荘町 688-8

公明党議員団控室  
(熊本市議会棟3階)  
熊本市中央区手取本町 1-1  
096-328-2660

支出伝票

22	
議員名	高瀬千鶴子
科目	⑤広報費
支払年月日	令和4年3月23日
金額(円)	¥9,000 /
支払先	日高直樹 /
内容	議会だより印刷(A3両面1,000枚)代として(令和4年春季号)Vol. 9
支払番号	22
領収書添付欄 ※割合を定めて支出した場合は、その割合に○印を付けてください。	<p>支出した割合( 1/2、1/3、 / )</p> <p>領収書及び関係資料 別添</p>



領収書 添付用紙

領 収 証 高瀬 千鶴子 様 No. \_\_\_\_\_

金額

¥ 9,000

内 訳  
現 金  
小 切 手 /  
手 形 /  
振 込 8,820円  
消費税額等(10%) 818円  
消費税額等(%)

但チラシ印刷費(A3両面カラー折り加工)1000枚  
令和4年3月23日 上記正に領収いたしました

〒861-8005  
熊本市北区龍田陳内2丁目30-45  
日 高 直 樹

収入印紙

電話 090-9652-6955

登録番号

GR1621

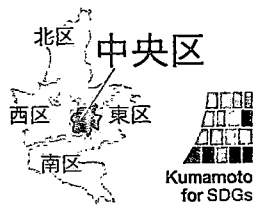

熊本市議会議員 中央区

たかせ

高瀬 ちづこ

議会だより  
令和4年春季号  
VOL.9

医療の現場から市政へ！健康で元気な熊本市を築きます！

令和4年度予算要望



防災士に合格!!

認証状

高瀬 千鶴子 殿

あなたは、日本防災士機構が  
定めた、防災士認証基準に適合  
しているものと認定致しました。  
よって、防災士として認証致します。

2022年1月25日

日本防災士機構

会長 國松 芳次

副会長 原 正之

市民の皆さまのお役に立てるよう  
全力で頑張ります！

オンライン学習を視察



スマート農業を視察

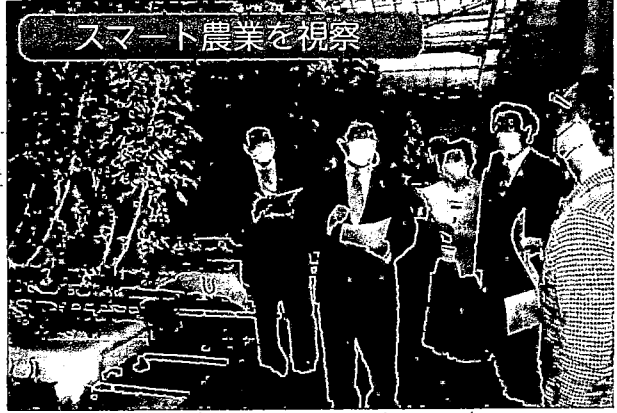

ご挨拶

春風の心地いい桜の花咲く頃となりましたが、お元気でお過ごしでしょうか。皆さまには、日頃より大変お世話になりまして本当にありがとうございます。

この度、令和4年第1回定例会におきまして4回目の質問の機会をいただき、無事に終わることができました。大変にありがとうございました。

これからも、小さな声に耳を傾け、一人でも多くの市民の皆様のお役に立てるよう全力で頑張らせて参りますので、何卒よろしくお願いいたします。





# 定例会にて一般質問を行いました!!

# 子どもたちの幸せを 最優先させる社会の実現に向けて

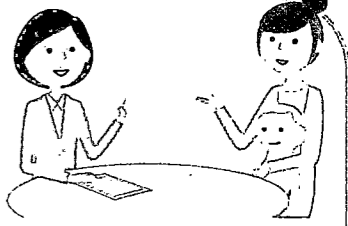

## 一般質問項目

- HTLV-1感染者に対する熊本市の対応について
- 女性の活躍推進
  - えるぼし認定、くるみん認定企業の現状と促進について
  - 本市の再就職支援事業について
  - 女性のデジタル分野への就労促進について
- 子供の幸せを最優先させる社会の実現
  - 児童相談所の取り組みについて
  - 産後ケア事業「産後ドゥーラ」導入について
  - 無戸籍者に対する熊本市の対応について
- 認知症高齢者の地域見守り体制の現状と今後の対策について
- 熊本市におけるごみ減量と食品ロス削減の取り組みについて
- その他

熊本市議会HP-  
定例会を  
視聴できます。



熊本市議会議員(中央区)  
高瀬 ちづこ

## HTLV-1感染者に対する 熊本市の対応について

- Q1
- 陽性者の相談窓口や支援体制を教えてください。
  - 「HTLV-1 母子感染対策協議会」の設置と取り組み状況を教えてください。
  - 「母親がHTLV-1キャリアである乳児」を対象とした「粉ミルク支援事業」の創設について、大西市長の見解を教えてください。



- A
- 陽性となった方に対し、まずは産科医療機関において母子感染予防のための丁寧な説明を行った上で原則として完全人工栄養を勧め、本人の希望に沿った授乳方法の相談に応じている。
  - 本県では、県下統一の妊婦健康診査であることから県が設置している。本市もこの協議会にHTLV-1に関する専門家や医療関係者等とともに参加し、関係機関が連携した母子感染対策の推進を図っている。
  - 県と連携し、感染予防対策、相談支援、医療体制の整備、普及啓発・情報提供などの施策を総合的に推進するとともにHTLV-1に関する専門家や医療関係者等とともに参加し、関係機関が連携を図り、HTLV-1キャリアの妊産婦が安心して子どもを産み育てることができるよう、環境づくりに努めている。

## 女性の活躍推進について

- Q2
- 「えるぼし認定」「くるみん認定」の企業への推進状況を教えてください。
  - 子育て女性のための再就職応援講座について状況を教えてください。
  - 女性のデジタル人材育成についての考えを教えてください。

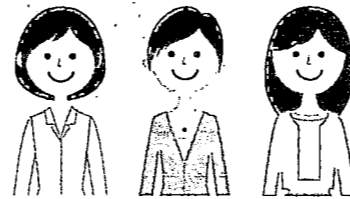

- A
- 本市の「えるぼし認定」企業4社、「くるみん認定」企業が13社、その内2社が「プラチナくるみん認定」を受けている。各種認定を受けることは女性が働きやすい企業としてアピールでき、優秀な人材の確保や企業イメージの向上につながる。経済部局とも連携して、認定制度の紹介とともに企業の意識啓発にも取り組んでまいりたい。
  - 9名の受講に対して4名が就労に繋がった。今後は、労働局などの関連組織や関係部署と連携し、企業が求める人材の把握を行うことで、その内容に合わせたカリキュラムを作成するなど、女性に寄り添った支援を行ってまいりたい。
  - 現在、国を挙げてDXを推進する流れが加速しており、その流れに対応できるデジタル人材の獲得競争はさらに加速するものと認識している。またコロナ禍において、特に女性の雇用や生活が厳しい状況に追い込まれていることも承知しているところ。この二者をうまく結び合わせることは、女性の社会進出を後押しすることにもなり、男女共同参画社会の実現に繋がるものと考えている。

- Q3
- 「子どものための第三者委員会」の設置、「子どものための代理人制度」の必要性について見解を教えてください。
  - トラウマを抱える子どもに対する児童相談所の支援、対応を教えてください。
  - 産後ケア事業「産後ドゥーラ」の導入について見解を教えてください。
  - 「無戸籍者」の現状、行政サービスについて教えてください。

- A
- 子どもの意見表明への支援や権利擁護を推進する仕組みについても研究してまいりたい。
  - 虐待の影響が疑われる子どもについては、心理検査や行動観察、医学的な診断により抱えるトラウマの影響を評価し、その症状に応じた具体的な支援の提案を行うとともに、必要に応じて専門医への受診を勧奨している。
  - 産後の母親や家庭が、安心して子育てができる環境を整備していくことは非常に重要であると認識しており、産後のケア事業への産後ドゥーラの導入については、利用者等へのアンケートによるニーズ把握や他都市の状況を参考にしながら研究してまいります。
  - 本市では、無戸籍者全員に情報共有がなされていることから乳幼児健診や小中学校への就学などの必要なサービスは受けることができる。引き続き相談者に寄り添った対応を行ってまいります。

## 認知症高齢者の地域見守り体制について

- Q4
- 認知症高齢者等見守りSOSネットワーク事業の概要、利用状況を教えてください。

- A
- 認知症高齢者等見守りSOSネットワーク事業は、認知症などの理由により行方不明になる可能性がある方の特徴や写真を事前に登録し、これらの情報を地域包括支援センターささえりあ等の関係機関と共有することで、行方不明時の迅速な対応や本人への必要な支援の提供に繋げることを目指したものである。また、事業登録者のうち希望者には、議員ご提案のICTを活用した見守りシステムである「どこシル伝言板」にも登録いただいております。現在試行的に利用されている10名の方やその家族からは、安心感に繋がるなどの好評を得ている。

## ごみ減量と食品ロス削減の取り組みについて

- Q5
- 現在の協賛企業の推進とフードバンク等との連携状況を教えてください。
  - 「食品ロス削減」に向けた新たな取り組みを教えてください。
  - 家庭の生ごみ削減の取り組みの一つとして、若い世代にも人気のある「都市型コンポスト」を進めてはどうか？

- A
- 本市への一番の要望が「企業との橋渡し」であったことから、SDGs連携協定企業など15の企業と連携し、新型コロナウイルスの影響で経済的に困窮する学生に対して食料や日用品を無料配布したところであり、今後も企業等に対して実施を呼びかけたいと考えている。
  - コロナ禍において家庭で過ごす時間が多くなり、「家庭ごみ」が増えていることから、各家庭で手軽にできる取り組みをまとめた「食品ロス削減ハンドブック」を作成して、市民へ食品ロス削減を呼び掛けている。
  - 都市型コンポストについては、本市では既に生ごみ処理機等購入費用の助成制度の対象としているが、このコンポストは議員ご指摘の通りスタイリッシュな外観から新たな購入層の獲得にも繋がり、生ごみの減量や食品ロス削減に効果が期待できると考えており、本市の助成対象であることを積極的に周知していきたい。

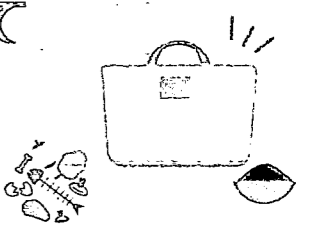



# 住みやすい中央区へ 市民の方からの ご要望を実現しました！



実現  
1

青年総合体育館横の歩道の街路樹の剪定

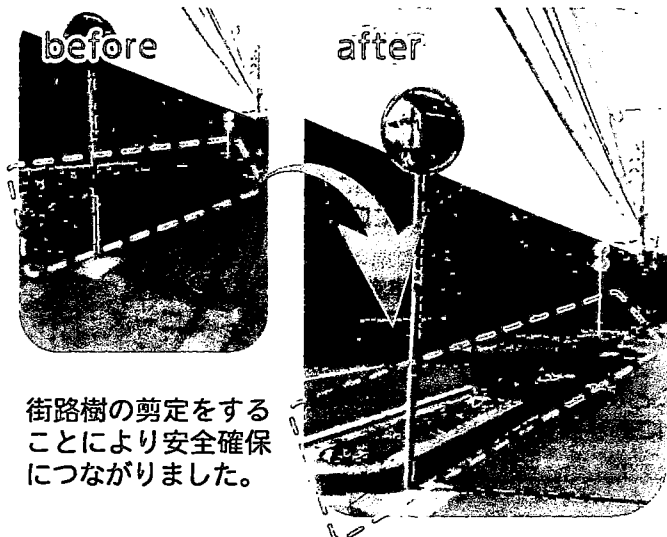

街路樹の剪定をすることにより安全確保につながりました。

実現  
2

水前寺ふれあい通り枯れ木伐採

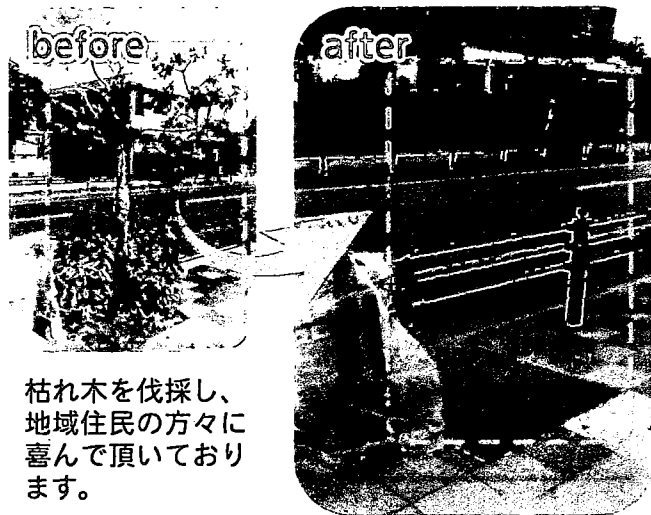

枯れ木を伐採し、地域住民の方々に喜んで頂いております。

## 体外受精・顕微授精などが対象に 今年4月から不妊治療が保険適用になります！！

### 3月までは

不妊治療のうち、保険が適用されるのは限定的

- ①原因の検査
- ② ①で見付かった原因疾患の治療（排卵障害、精管閉塞など）に限られる

原因が分からない場合は、主に次のステップ(③～⑥)へ多額の費用がかかるのに全額自己負担(公費助成あり)



11回ごとに

③タイミング法	妊娠しやすい日を予測	数千～2万円
④人工授精	採取した精子を子宮に注入	1万～3万円
⑤体外受精	体外で受精させた受精卵を子宮に移植	20万～60万円
厚生労働省調査では平均約50万円		
⑥顕微授精	卵子に精子を注入して受精させた受精卵を移植	30万～70万円

※金額は、治療1回当たりの目安（内閣府「選択する未来2.0」第3回会議資料より）

国の助成あり

治療1回当たり30万円  
(子ども1人につき最大6回)

### 4月からは

③～⑥にも保険が適用！

- ・治療行為ごとに診察報酬点数を設定（保険適用外だと料金がバラバラ）
- ・原則3割負担に！

例えば、体外受精で

50万円の治療費がかかったケースで比較すると、  
これまで ▶ 50万円 - 30万円 = 20万円  
(国の助成)

4月から ▶ 50万円 × 0.3 = 15万円  
(3割負担) ※国の助成は終了(経過措置あり)

さらに

「高額療養費制度」も使える！

中間的な所得の場合では、負担額は月8万円程度に

要件など

- ・体外受精や顕微授精は43歳未満の女性が主な対象。回数は子ども1人につき最大6回
- ・男性の年齢制限はなし
- ・事実婚のカップルも対象になる



熊本市議会議員（中央区）

たかせ ちづこ

発行／高瀬千鶴子 熊本市中央区本荘町 688-8

公明党議員団控室  
(熊本市議会棟3階)  
熊本市中央区手取本町 1-1  
096-328-2660

# 支出伝票

23	
議員名	高瀬千鶴子
科目	⑤広報費
支払年月日	令和4年3月23日
金額(円)	¥10,668 /
支払先	熊本市役所内郵便局 /
内容	議会だより送付(令和4年春季号)Vol.9 84円×127通
支払番号	23
領収書添付欄 ※割合を定めて支出した場合は、その割合に○印を付けてください。	<p>支出した割合( 1/2、1/3、 / )</p> <p>領収書及び関係資料 別添</p>

# 領収書

高瀬千鶴子 様

[別納引受]  
第一種定形  
@84 127通 ¥10,668

小計 ¥10,668

第一種定形外(規格内) 37.0g  
@120 169通 ¥20,280

小計 ¥20,280

郵便物引受合計通数 296通  
課税計(10%) ¥30,948  
(内消費税等 ¥2,813)  
非課税計 ¥0

合計 ¥30,948

お預り金額 ¥31,000

おつり ¥52



〒100-8792 日本郵便株式会社  
東京都千代田区大手町2-3-1  
取扱日時: 2022年 3月23日 15:16  
発行No. 220323A6123 端N10箱20  
連絡先: 熊本市役所内郵便局 /  
TEL: 096-352-4656

# ご挨拶



令和4年3月吉日

春陽の候、皆さまにおかれましてはご健勝にてお過ごしのことと存じます。  
さらに新年度に向け、何かと慌ただしい時期かとお察しいたします。

日頃より、大変お世話になりましてありがとうございます。

この度、令和4年第1回定例会におきまして、4回目の質問をさせて頂き  
無事に終えることができました。大変にありがとうございました。

新しい議員だよりを作成しましたので送付させていただきます。

今後とも皆様のお役に立てるよう全力で取り組んで参りますので、何卒  
宜しく願い申し上げます。

まだまだコロナ禍で落ち着かない日々が続いております。

くれぐれもお身体ご自愛くださいますようお願い申し上げます。

熊本市議会議員 高瀬ちづこ  
携帯：070-1942-6981



医療の現場から市政へ！健康で元気な熊本市を築きます！

令和4年度予算要望



防災士に合格!

認証状

高瀬 千鶴子 殿

あなたは、日本防災士機構が  
 定めた、防災士認証基準に適合  
 しているものと認定致しました。  
 よって、防災士として認証致します。

2022年1月26日

日本防災士機構  
 会長 松本 浩次  
 代表 原 正之

市民の皆さまのお役に立てるよう  
 全力で頑張ります！

オンライン学習を視察



スマート農業を視察



ご挨拶

春風の心地いい桜の花咲く頃となりましたが、お元気でお過ごしでしょうか。皆さまには、日頃より大変お世話になりまして本当にありがとうございます。

この度、令和4年第1回定例会におきまして4回目の質問の機会をいただき、無事に終わることができました。大変にありがとうございました。

これからも、小さな声に耳を傾け、一人でも多くの市民の皆様のお役に立てるよう全力で頑張らせて参りますので、何卒よろしく願いいたします。







# 定例会にて一般質問を行いました!!

## 子どもたちの幸せを 最優先させる社会の実現に向けて

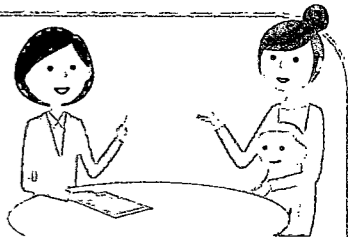

### 一般質問項目

- HTLV-1感染者に対する熊本市の対応について
- 女性の活躍推進
  - えるぼし認定、くるみん認定企業の現状と促進について
  - 本市の再就職支援事業について
  - 女性のデジタル分野への就労促進について
- 子供の幸せを最優先させる社会の実現
  - 児童相談所の取り組みについて
  - 産後ケア事業「産後ドゥーラ」導入について
  - 無戸籍者に対する熊本市の対応について
- 認知症高齢者の地域見守り体制の現状と今後の対策について
- 熊本市におけるごみ減量と食品ロス削減の取り組みについて
- その他

熊本市議会HP-  
定例会を  
視聴できます。



熊本市議会議員(中央区)  
高瀬 ちづこ

## HTLV-1感染者に対する 熊本市の対応について

- Q1
- 陽性者の相談窓口や支援体制を教えてください。
  - 「HTLV-1 母子感染対策協議会」の設置と取り組み状況を教えてください。
  - 「母親がHTLV-1キャリアである乳児」を対象とした「粉ミルク支援事業」の創設について、大西市長の見解を教えてください。



A

- 陽性となった方に対し、まずは産科医療機関において母子感染予防のための丁寧な説明を行った上で原則として完全人工栄養を勧め、本人の希望に沿った授乳方法の相談に応じている。
- 本県では、県下統一の妊婦健康診査であることから県が設置している。本市もこの協議会にHTLV-1に関する専門家や医療関係者等とともに参加し、関係機関が連携した母子感染対策の推進を図っている。
- 県と連携し、感染予防対策、相談支援、医療体制の整備、普及啓発・情報提供などの施策を総合的に推進するとともにHTLV-1に関する専門家や医療関係者等とともに参加し、関係機関が連携を図り、HTLV-1キャリアの妊産婦が安心して子どもを産み育てることができるよう、環境づくりに努めてまいる。

## 女性の活躍推進について

- Q2
- 「えるぼし認定」「くるみん認定」の企業への推進状況を教えてください。
  - 子育て女性のための再就職応援講座について状況を教えてください。
  - 女性のデジタル人材育成についての考えを教えてください。

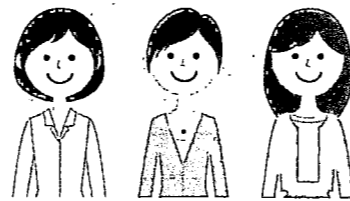

A

- 本市の「えるぼし認定」企業4社、「くるみん認定」企業が13社、その内2社が「プラチナくるみん認定」を受けている。各種認定を受けることは女性が働きやすい企業としてアピールでき、優秀な人材の確保や企業イメージの向上につながる。経済部局とも連携して、認定制度の紹介とともに企業の意識啓発にも取り組んでまいりたい。
- 9名の受講に対して4名が就労に繋がった。今後は、労働局などの関連組織や関係部署と連携し、企業が求める人材の把握を行うことで、その内容に合わせたカリキュラムを作成するなど、女性に寄り添った支援を行ってまいりたい。
- 現在、国を挙げてDXを推進する流れが加速しており、その流れに対応できるデジタル人材の獲得競争はさらに加速するものと認識している。またコロナ禍において、特に女性の雇用や生活が厳しい状況に追い込まれていることも承知しているところ。この二者をうまく結び合わせることは、女性の社会進出を後押しすることにもなり、男女共同参画社会の実現に繋がるものと考えている。

- Q3
- 「子どものための第三者委員会」の設置、「子どものための代理人制度」の必要性について見解を教えてください。
  - ト라우マを抱える子どもに対する児童相談所の支援、対応を教えてください。
  - 産後ケア事業「産後ドゥーラ」の導入について見解を教えてください。
  - 「無戸籍者」の現状、行政サービスについて教えてください。

A

- 子どもの意見表明への支援や権利擁護を推進する仕組みについても研究してまいりたい。
- 虐待の影響が疑われる子どもについては、心理検査や行動観察、医学的な診断により抱えるトラウマの影響を評価し、その症状に応じた具体的な支援の提案を行うとともに、必要に応じて専門医への受診を勧奨している。
- 産後の母親や家庭が、安心して子育てができる環境を整備していくことは非常に重要であると認識しており、産後のケア事業への産後ドゥーラの導入については、利用者等へのアンケートによるニーズ把握や他都市の状況を参考にしながら研究してまいる。
- 本市では、無戸籍者全員に情報共有がなされていることから乳幼児健診や小中学校への就学などの必要なサービスは受けることができる。引き続き相談者に寄り添った対応を行ってまいる。

## 認知症高齢者の地域見守り体制について

- Q4
- 認知症高齢者等見守りSOSネットワーク事業の概要、利用状況を教えてください。

A

- 認知症高齢者等見守りSOSネットワーク事業は、認知症などの理由により行方不明になる可能性がある方の特徴や写真を事前に登録し、これらの情報を地域包括支援センターささえりあ等の関係機関と共有することで、行方不明時の迅速な対応や本人への必要な支援の提供に繋げることを目指したものである。また、事業登録者のうち希望者には、議員ご提案のICTを活用した見守りシステムである「どこシル伝言板」にも登録いただいております。現在試行的に利用されている10名の方やその家族からは、安心感に繋がるなどの好評を得ている。

## ごみ減量と食品ロス削減の取り組みについて

- Q5
- 現在の協賛企業の推進とフードバンク等との連携状況を教えてください。
  - 「食品ロス削減」に向けた新たな取り組みを教えてください。
  - 家庭の生ごみ削減の取り組みの一つとして、若い世代にも人気のある「都市型コンポスト」を進めてはどうか？

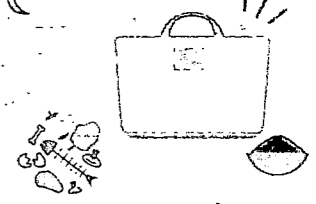

A

- 本市への一番の要望が「企業との橋渡し」であったことから、SDGs連携協定企業など15の企業と連携し、新型コロナウイルスの影響で経済的に困窮する学生に対して食料や日用品を無料配布したところであり、今後も企業等に対して実施を呼びかけたいと考えている。
- コロナ禍において家庭で過ごす時間が多くなり、「家庭ごみ」が増えていることから、各家庭で手軽にできる取り組みをまとめた「食品ロス削減ハンドブック」を作成して、市民へ食品ロス削減を呼び掛けている。
- 都市型コンポストについては、本市では既に生ごみ処理機等購入費用の助成制度の対象としているが、このコンポストは議員ご指摘の通りスタイリッシュな外観から新たな購入層の獲得にも繋がり、生ごみの減量や食品ロス削減に効果が期待できると考えており、本市の助成対象であることを積極的に周知していきたい。



# 住みやすい中央区へ 市民の方からの ご要望を実現しました！



実現  
1

青年総合体育館横の歩道の街路樹の剪定

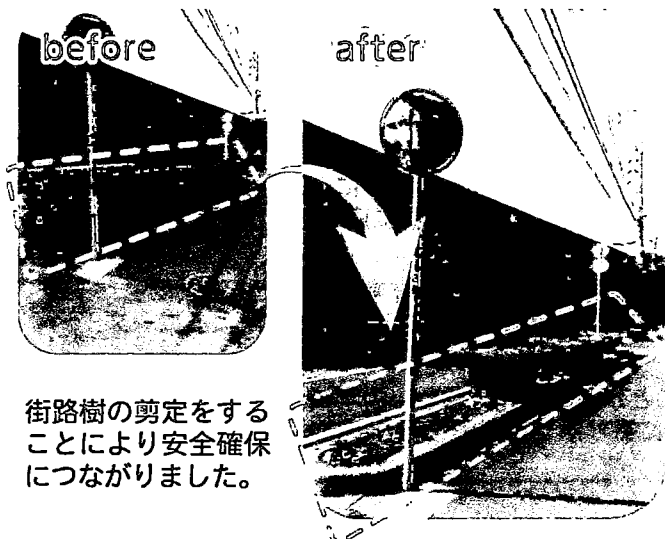

街路樹の剪定をすることにより安全確保につながりました。

実現  
2

水前寺ふれあい通り枯れ木伐採

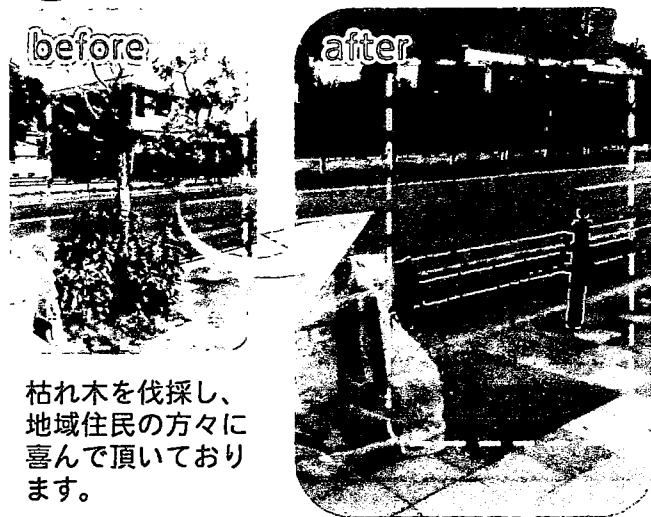

枯れ木を伐採し、地域住民の方々に喜んで頂いております。

## 体外受精・顕微授精など対象に！ 今年4月から不妊治療が保険適用になります！！

### 3月までは

不妊治療のうち、保険が適用されるのは限定的

- ①原因の検査
- ② ①で見付かった原因疾患の治療（排卵障害、精管閉塞など）に限られる

原因が分からない場合は、主に次のステップ(③～⑥)へ多額の費用がかかるのに全額自己負担(公費助成あり)



1回あたり

③タイミング法	妊娠しやすい日を予測	数千～2万円
④人工授精	採取した精子を子宮に注入	1万～3万円
⑤体外受精	体外で受精させた受精卵を子宮に移植	20万～60万円
厚生労働省調査では平均約50万円		
⑥顕微授精	卵子に精子を注入して受精させた受精卵を移植	30万～70万円

※金額は、治療1回当たりの目安（内閣府「選択する未来2.0」第3回会議資料より）

国の助成対象

治療1回当たり30万円  
(子ども1人につき最大6回)

### 4月からは

③～⑥にも保険が適用！

- ・治療行為ごとに診察報酬点数を設定（保険適用外だと料金がバラバラ）
- ・原則3割負担に！

例えば、体外受精で仮

50万円の治療費がかかったケースで比較すると、  
3月までは 50万円 - 30万円 = 20万円  
(国の助成)

4月から 50万円 × 0.3 = 15万円  
(3割負担) ※国の助成は終了(経過措置あり)

さらに

「高額療養費制度」も使える！

中間的な所得の場合では、負担額は月8万円程度に

要件など

- ・体外受精や顕微授精は43歳未満の女性が主な対象。回数は子ども1人につき最大6回
- ・男性の年齢制限はなし
- ・事実婚のカップルも対象になる



熊本市議会議員（中央区）

たかせ ちづこ

発行／高瀬千鶴子 熊本市中央区本荘町 688-8

公明党議員団控室  
(熊本市議会棟3階)  
熊本市中央区手取本町 1-1  
096-328-2660

支出伝票

24	
議員名	高瀬千鶴子
科目	⑤広報費
支払年月日	令和4年3月23日
金額(円)	¥20,280
支払先	熊本市役所内郵便局
内容	議会だより送付(令和4年春季号)Vol.9 120円×169通
支払番号	24
領収書添付欄 ※割合を定めて支出した場合は、その割合に○印を付けてください。	支出した割合( 1/2、1/3、 / )  領収書及び関係資料 別添

# 領収書

高瀬千鶴子 様

[別納引受]	
第一種定形 @84	127通 ¥10,668
-----	
小計	¥10,668
第一種定形外(規格内) @120	37.0g 169通 ¥20,280 /
-----	
小計	¥20,280
郵便物引受合計通数	296通
課税計 (10%)	¥30,948
(内消費税等)	¥2,813)
非課税計	¥0
-----	
合計	¥30,948
お預り金額	¥31,000
おつり	¥52



〒100-8792 日本郵便株式会社  
東京都千代田区大手町2-3-1  
取扱日時：2022年 3月23日 15:16  
発行No. 220323A6123 端N10箱20  
連絡先：熊本市役所内郵便局 /  
TEL:096-352-4656

# ご挨拶

令和4年3月吉日



春陽の候、皆さまにおかれましてはご健勝にてお過ごしのことと存じます。  
さらに新年度に向け、何かと慌ただしい時期かとお察しいたします。

日頃より、大変お世話になりましてありがとうございます。

この度、令和4年第1回定例会におきまして、4回目の質問をさせて頂き  
無事に終えることができました。大変にありがとうございました。

新しい議員だよりを作成しましたので送付させて頂きます。

今後とも皆様のお役に立てるよう全力で取り組んで参りますので、何卒  
宜しく願い申し上げます。

まだまだコロナ禍で落ち着かない日々が続いております。

くれぐれもお身体ご自愛くださいますようお願い申し上げます。

熊本市議会議員 高瀬ちづこ  
携帯：070-1942-6981





熊本市議会議員 中央区

たかせ  
高瀬 ちづこ

議会だより  
令和4年春季号  
VOL.9

医療の現場から市政へ！健康で元気な熊本市を築きます！

令和4年度予算要望



防士に合格!

認証状

高瀬 千鶴子 殿

あなたは、日本防士機構が  
定めた、防士認証基準に適合  
しているものと認定致しました。  
よって、防士として認証致します。

2022年1月25日

日本防士機構  
代表取締役  
松本 孝次  
副代表  
原 正之

市民の皆さまのお役に立てるよう  
全力で頑張ります！

オンライン学習を視察



スマート農業を視察



## ご挨拶

春風の心地いい桜の花咲く頃となりましたが、お元気でお過ごしでしょうか。皆さまには、日頃より大変お世話になりまして本当にありがとうございます。

この度、令和4年第1回定例会におきまして4回目の質問の機会をいただき、無事に終わることができました。大変にありがとうございました。

これからも、小さな声に耳を傾け、一人でも多くの市民の皆様のお役に立てるよう全力で頑張らせて参りますので、何卒よろしく願いいたします。





# 定例会にて一般質問を行いました!!

## 一般質問項目



熊本市議会議員(中央区) 高瀬 ちづこ

- HTLV-1感染者に対する熊本市の対応について
- 女性の活躍推進
  - えるぼし認定、くるみん認定企業の現状と促進について
  - 本市の再就職支援事業について
  - 女性のデジタル分野への就労促進について
- 子供の幸せを最優先させる社会の実現
  - 児童相談所の取り組みについて
  - 産後ケア事業「産後ドゥーラ」導入について
  - 無戸籍者に対する熊本市の対応について
- 認知症高齢者の地域見守り体制の現状と今後の対策について
- 熊本市におけるごみ減量と食品ロス削減の取り組みについて
- その他

-熊本市議会HP-  
定例会を視聴できます。



## HTLV-1感染者に対する熊本市の対応について

- Q1
- 陽性者の相談窓口や支援体制を教えてください。
  - 「HTLV-1 母子感染対策協議会」の設置と取り組み状況を教えてください。
  - 「母親がHTLV-1キャリアである乳児」を対象とした「粉ミルク支援事業」の創設について、大西市長の見解を教えてください。



- A
- 陽性となった方に対し、まずは産科医療機関において母子感染予防のための丁寧な説明を行った上で原則として完全人工栄養を勧め、本人の希望に沿った授乳方法の相談に応じている。
  - 本県では、県下統一の妊婦健康診査であることから県が設置している。本市もこの協議会にHTLV-1に関する専門家や医療関係者等とともに参加し、関係機関が連携した母子感染対策の推進を図っている。
  - 県と連携し、感染予防対策、相談支援、医療体制の整備、普及啓発・情報提供などの施策を総合的に推進するとともにHTLV-1に関する専門家や医療関係者等とともに参加し、関係機関が連携を図り、HTLV-1キャリアの妊産婦が安心して子どもを産み育てることができるよう、環境づくりに努めている。

## 女性の活躍推進について

- Q2
- 「えるぼし認定」「くるみん認定」の企業への推進状況を教えてください。
  - 子育て女性のための再就職応援講座について状況を教えてください。
  - 女性のデジタル人材育成についての考えを教えてください。

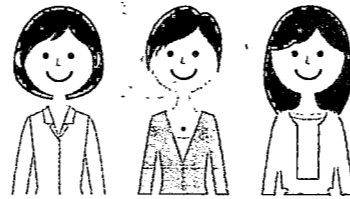

- A
- 本市の「えるぼし認定」企業4社、「くるみん認定」企業が13社、その内2社が「プラチナくるみん認定」を受けている。各種認定を受けることは女性が働きやすい企業としてアピールでき、優秀な人材の確保や企業イメージの向上につながる。経済部局とも連携して、認定制度の紹介とともに企業の意識啓発にも取り組んでまいりたい。
  - 9名の受講に対して4名が就労に繋がった。今後は、労働局などの関連組織や関係部署と連携し、企業が求める人材の把握を行うことで、その内容に合わせたカリキュラムを作成するなど、女性に寄り添った支援を行ってまいりたい。
  - 現在、国を挙げてDXを推進する流れが加速しており、その流れに対応できるデジタル人材の獲得競争はさらに加速するものと認識している。またコロナ禍において、特に女性の雇用や生活が厳しい状況に追い込まれていることも承知しているところ。この二者をうまく結び合わせることは、女性の社会進出を後押しすることにもなり、男女共同参画社会の実現に繋がるものと考え。

## 子どもたちの幸せを最優先させる社会の実現に向けて

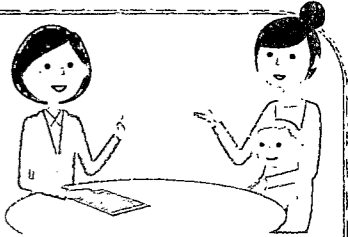

- Q3
- 「子どものための第三者委員会」の設置、「子どものための代理人制度」の必要性について見解を教えてください。
  - ト라우マを抱える子どもに対する児童相談所の支援、対応を教えてください。
  - 産後ケア事業「産後ドゥーラ」の導入について見解を教えてください。
  - 「無戸籍者」の現状、行政サービスについて教えてください。

- A
- 子どもの意見表明への支援や権利擁護を推進する仕組みについても研究してまいりたい。
  - 虐待の影響が疑われる子どもについては、心理検査や行動観察、医学的な診断により抱えるトラウマの影響を評価し、その症状に応じた具体的な支援の提案を行うとともに、必要に応じて専門医への受診を勧奨している。
  - 産後の母親や家庭が、安心して子育てができる環境を整備していくことは非常に重要であると認識しており、産後のケア事業への産後ドゥーラの導入については、利用者等へのアンケートによるニーズ把握や他都市の状況を参考にしながら研究してまいります。
  - 本市では、無戸籍者全員に情報共有がなされていることから乳幼児健診や小中学校への就学などの必要なサービスは受けることができる。引き続き相談者に寄り添った対応を行ってまいります。

## 認知症高齢者の地域見守り体制について

- Q4
- 認知症高齢者等見守りSOSネットワーク事業の概要、利用状況を教えてください。

- A
- 認知症高齢者等見守りSOSネットワーク事業は、認知症などの理由により行方不明になる可能性がある方の特徴や写真を事前に登録し、これらの情報を地域包括支援センターささえりあ等の関係機関と共有することで、行方不明時の迅速な対応や本人への必要な支援の提供に繋げることを目指したものである。また、事業登録者のうち希望者には、議員ご提案のICTを活用した見守りシステムである「どこシル伝言板」にも登録いただいております。現在試行的に利用されている10名の方やその家族からは、安心感に繋がるなどの好評を得ている。

## ごみ減量と食品ロス削減の取り組みについて

- Q5
- 現在の協賛企業の推進とフードバンク等との連携状況を教えてください。
  - 「食品ロス削減」に向けた新たな取り組みを教えてください。
  - 家庭の生ごみ削減の取り組みの一つとして、若い世代にも人気のある「都市型コンポスト」を進めてはどうか？

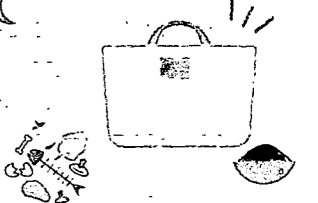

- A
- 本市への一番の要望が「企業との橋渡し」であったことから、SDGs連携協定企業など15の企業と連携し、新型コロナウイルスの影響で経済的に困窮する学生に対して食料や日用品を無料配布したところであり、今後も企業等に対して実施を呼びかけたいと考えている。
  - コロナ禍において家庭で過ごす時間が多くなり、「家庭ごみ」が増えていることから、各家庭で手軽にできる取り組みをまとめた「食品ロス削減ハンドブック」を作成して、市民へ食品ロス削減を呼び掛けている。
  - 都市型コンポストについては、本市では既に生ごみ処理機等購入費用の助成制度の対象としているが、このコンポストは議員ご指摘の通りスタイリッシュな外観から新たな購入層の獲得にも繋がり、生ごみの減量や食品ロス削減に効果が期待できると考えており、本市の助成対象であることを積極的に周知していきたい。





# 住みやすい中央区へ 市民の方からの ご要望を実現しました！



**表現1** 青年総合体育館横の歩道の街路樹の剪定

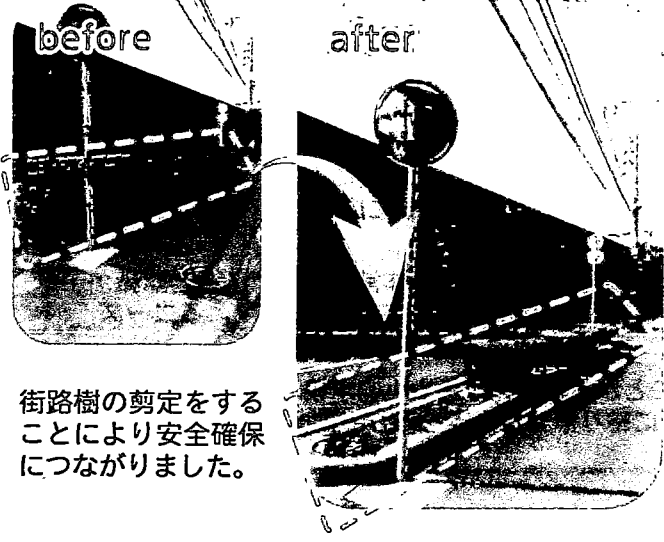

街路樹の剪定をすることにより安全確保につながりました。

**表現2** 水前寺ふれあい通り枯れ木伐採

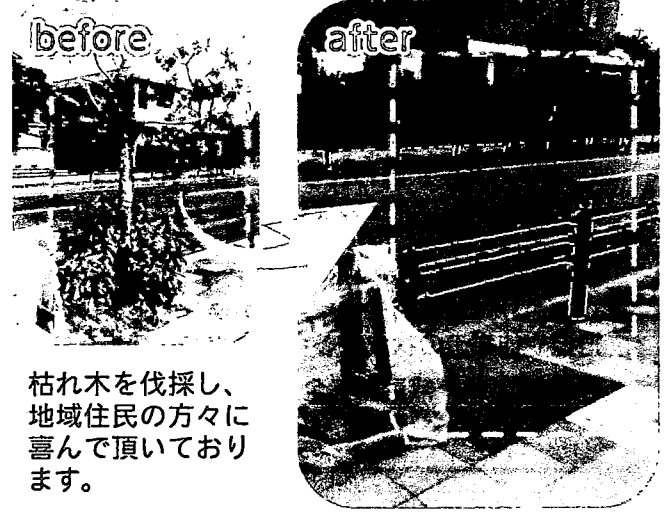

枯れ木を伐採し、地域住民の方々に喜んで頂いております。

## 体外受精・顕微授精など対象に 今年4月から不妊治療が保険適用になります!!

### 3月までは

不妊治療のうち、保険が適用されるのは限定的

- ①原因の検査
- ② ①で見付かった原因疾患の治療 (排卵障害、精管閉塞など)に限られる

原因が分からない場合は、主に次のステップ(③~⑥)へ多額の費用がかかるのに全額自己負担(公費助成あり)



11回ほど

③タイミング法	妊娠しやすい日を予測	数千~2万円
④人工授精	採取した精子を子宮に注入	1万~3万円
⑤体外受精	体外で受精させた受精卵を子宮に移植	20万~60万円
厚生労働省調査では平均約50万円		
⑥顕微授精	卵子に精子を注入して受精させた受精卵を移植	30万~70万円

※金額は、治療1回当たりの目安(内閣府「選択する未来2.0」第3回会議資料より)

治療1回当たり30万円 (子ども1人につき最大6回)

### 4月からは

③~⑥にも保険が適用!

- ・治療行為ごとに診察報酬点数を設定 (保険適用外だと料金がバラバラ)
- ・原則3割負担に!

例えば、体外受精では

50万円の治療費がかかったケースで比較すると、

3割負担 > 50万円 - 30万円 = 20万円 (国の助成)

4月から > 50万円 × 0.3 = 15万円 (3割負担) ※国の助成は終了 (経過措置あり)

さらに

「高額療養費制度」も使える!  
中間的な所得の場合では、負担額は月8万円程度に

要件など

- ・体外受精や顕微授精は43歳未満の女性が主な対象。回数は子ども1人につき最大6回
- ・男性の年齢制限はなし
- ・事実婚のカップルも対象になる





熊本市議会議員 (中央区)

たかせ ちづこ  
発行/高瀬千鶴子 熊本市中央区本荘町 688-8

公明党議員団控室  
(熊本市議会棟3階)  
熊本市中央区手取本町 1-1  
096-328-2660



支出伝票

25	
議員名	高瀬千鶴子 
科目	⑩事務通信費
支払年月日	令和3年5月26日 
金額(円)	¥2,537 /
支払先	ソフトバンク株式会社(ワイモバイル) /
内容	政務活動用 携帯電話通信費(令和3年4月分)
支払番号	25
領収書添付欄 ※割合を定めて支出した場合は、その割合に○印を付けてください。	<p>支出した割合( <input checked="" type="radio"/> 2、1 / 3、 / )</p> <p>領収書及び関係資料 別添</p> <p>* 会派の規定に準じて 割合1/2</p>

# 領収書

ご請求先番号 : 9903345493  
Billing number

高瀬 千鶴子 様

日頃は当サービスをご利用いただき誠にありがとうございます。  
下記の電話料金等をご指定の口座から振替えさせていただきました。  
Thank you very much for using ymobile service.  
The amounts has been transferred from your account on the date below.

ご請求年月 (Month of Issue)	領収金額 (Payment Received)	(内消費税等)	領収日 (Date for Receipt of Payment)	金融機関名 (Financial Institution)	支店 (Branch)
2021年 4月分	5,075	/ 406	2021年 5月26日	■■■■■	■■■■■
合計	5,075	406			

領収情報照会は電子文書です。印刷した領収書が経費精算・経理処理等にお使いいただけるかどうかは、事前にお客様ご自身でご確認ください。



支出伝票

26	
議員名	高瀬千鶴子 
科目	⑩事務通信費
支払年月日	令和3年6月28日
金額(円)	¥2,772 /
支払先	ソフトバンク株式会社(ワイモバイル) /
内容	政務活動用 携帯電話通信費(令和3年5月分)
支払番号	26 /
領収書添付欄 ※割合を定めて支出した場合は、その割合に○印を付けてください。	<p>支出した割合( <input checked="" type="radio"/> 2, 1 / 3, / )</p> <p>領収書及び関係資料 別添</p> <p>* 会派の規定に準じて 割合 1/2</p>

発行日 2021年 7月 19日

ソフトバンク株式会社 (ワイモバイル) /  
〒105-7529 東京都港区海岸一丁目7番1号

# 領収書

ご請求先番号 : 9903345493  
Billing number

高瀬 千鶴子 様

日頃は当サービスをご利用いただき誠にありがとうございます。  
下記の電話料金等をご指定の口座から振替えさせていただきました。  
Thank you very much for using ymobile service.  
The amounts has been transferred from your account on the date below.

ご請求年月 (Month of Issue)	領収金額 (Payment Received)	(内消費税等)	領収日 (Date for Receipt of Payment)	金融機関名 (Financial Institution)	支店 (Branch)
2021年 5月分	5,544	/ 449	2021年 6月28日	■■■■■	■■■■■
合計	5,544	449			

領収情報照会は電子文書です。印刷した領収書が経費精算・経理処理等にお使いいただけるかどうかは、事前にお客様ご自身でご確認ください。



支出伝票

27	
議員名	高瀬千鶴子 
科目	⑩事務通信費
支払年月日	令和3年7月26日
金額(円)	¥3,110 /
支払先	ソフトバンク株式会社(ワイモバイル)/
内容	政務活動用 携帯電話通信費(令和3年6月分)
支払番号	27
領収書添付欄	<p>支出した割合( <input checked="" type="radio"/> 2,1 / 3, / )</p> <p>領収書及び関係資料 別添</p> <p>※割合を定めて支出した場合は、その割合に○印を付けてください。</p> <p>* 会派の規定に準じて 割合1/2</p>

発行日 2021年 8月 10日

ソフトバンク株式会社 (ワイモバイル)  
〒105-7529 東京都港区海岸一丁目7番1号

# 領収書

ご請求先番号：9903345493  
Billing number

高瀬 千鶴子 様

日頃は当サービスをご利用いただき誠にありがとうございます。  
下記の電話料金等をご指定の口座から振替えさせていただきました。  
Thank you very much for using ymobile service.  
The amounts has been transferred from your account on the date below.

ご請求年月 (Month of Issue)	領収金額 (Payment Received)	(内消費税等)	領収日 (Date for Receipt of Payment)	金融機関名 (Financial Institution)	支店 (Branch)
2021年 6月分	6,221	510	2021年 7月26日		
合計	6,221	510			

領収情報照会は電子文書です。印刷した領収書が経費精算・経理処理等にお使いいただけるかどうかは、事前にお客様ご自身でご確認ください。



Summary of your charges  
ご利用料金内訳明細書

ご請求先番号： 9903345493  
Billing number  
請求月 2021年 6月分  
Month of Issue

発行日 2021年 7月 11日  
ソフトバンク株式会社 (ワイモバイル)

電話番号 (お客さま番号等)	料 金 内 訳	内訳金額(円)	税区分
070-1942-6981	* * ご契約期間 2年 7ヶ月 * *		
	基本料 スマホプランS (タイプ1) [ 6月 1日~ 6月30日]	2,980	10%
	通話料 スマホプランS (タイプ1) (通話回数 28回)	5,920	10%
	無料 無料通話分	-4,360	10%
	通信料 データ通信 (3G) @0円 216Pkt	0	10%
	通信料 データ通信 (4G) @0円 716468Pkt (通信量合計 716684Pkt [0.09GB])	0	10%
	通信料 メール (SMS)	30	10%
	通信料 メール (SMS) (SBM/他社宛)	33	10%
	月額料 ソフトバンクWi-Fiスポット	467	10%
	無料 ソフトバンクWi-Fiスポット無料特典 (467円 × 100%)	-467	10%
	月額料 データ増量オプション	500	10%
	代行分 ソフトバンク・ワイモバイルまとめて支払い (ショッピングサイト等) ご利用分	605	内 税
	その他 ユニバーサルサービス料	3	10%
	小計	5,711	
	合計	5,711	
	内課税対象額 10%	5,106	
	内課税対象額 計	5,106	
	消費税等 10%	510	
	消費税等 計	510	
	ご請求金額	6,221	
	(税込金額 計 10%)	5,616	
	(課税対象外 計)	605	

※ユニバーサルサービス料は、あまねく日本全国においてユニバーサルサービス (加入電話、公衆電話、緊急通報) の提供を確保するためにご負担いただく料金です。 ( 1/ 1頁)

※更新月等の各種ご契約内容についてはMy Y!mobileの契約内容照会よりご確認ください。

※他社債権にかかる消費税率は購入元からの明細をご確認ください。

※経過措置対象の取引は旧税率を適用しています。

支出伝票

28	
議員名	高瀬千鶴子 
科目	⑩事務通信費
支払年月日	令和3年8月26日
金額(円)	¥2,482 /
支払先	ソフトバンク株式会社(ワイモバイル)
内容	政務活動用 携帯電話通信費(令和3年7月分)
支払番号	28
領収書添付欄 ※割合を定めて支出した場合は、その割合に○印を付けてください。	支出した割合( <input checked="" type="radio"/> 2.1/3、 / )  領収書及び関係資料 別添  * 会派の規定に準じて 割合1/2

発行日 2021年 10月 5日

ソフトバンク株式会社 (ワイモバイル)  
〒105-7529 東京都港区海岸一丁目7番1号

# 領収書

ご請求先番号 : 9903345493  
Billing number

高瀬 千鶴子 様

日頃は当サービスをご利用いただき誠にありがとうございます。  
下記の電話料金等をご指定の口座から振替えさせていただきました。  
Thank you very much for using ymobile service.  
The amounts has been transferred from your account on the date below.

ご請求年月 (Month of Issue)	領収金額 (Payment Received)	(内消費税等)	領収日 (Date for Receipt of Payment)	金融機関名 (Financial Institution)	支店 (Branch)
2021年 7月分	4,965	396	2021年 8月26日		
合計	4,965	396			

領収情報照会は電子文書です。印刷した領収書が経費精算・経理処理等にお使いいただけるかどうかは、事前にお客様ご自身でご確認ください。

Summary of your charges  
ご利用料金内訳明細書

ご請求先番号： 9903345493  
Billing number

発行日 2021年 8月 11日

請求月 2021年 7月分  
Month of Issue

ソフトバンク株式会社 (ワイモバイル)

電話番号 (お客さま番号等)	料 金 内 訳	内訳金額(円)	税区分
070-1942-6981	* * ご契約期間 2年 8ヶ月 * *		
	基本料 スマホプランS (タイプ1) [ 7月 1日~ 7月31日]	2,980	10%
	通話料 スマホプランS (タイプ1) (通話回数 37回)	3,860	10%
	無料 無料通話分	-3,500	10%
	通信料 データ通信 (4G) @0円 1451520Pkt (通信量合計 1451520Pkt [0.18GB])	0	10%
	通信料 メール (SMS)	9	10%
	通信料 メール (SMS) (SBM/他社宛)	51	10%
	通話料 通信サービス「0570等」	60	10%
	月額料 ソフトバンクWi-Fiスポット	467	10%
	無料 ソフトバンクWi-Fiスポット無料特典 (467円 × 100%)	-467	10%
	月額料 データ増量オプション	500	10%
	代行分 ソフトバンク・ワイモバイルまとめて支払い (ショッピングサイト等) ご利用分	605	内 税
	その他 ユニバーサルサービス料および電話リレーサービス料	4	10%
	小計	4,569	
	合計	4,569	
	内課税対象額 10%	3,964	
	内課税対象額 計	3,964	
	消費税等 10%	396	
	消費税等 計	396	
	ご請求金額	4,965	
	(税込金額 計 10%)	4,360	
	(課税対象外 計)	605	

※ユニバーサルサービス・電話リレーサービスに関しては、(一社)電気通信事業者協会のHPをご参照ください。 <https://www.tca.or.jp/>

※更新月等の各種ご契約内容についてはMy Y!mobileの契約内容照会よりご確認ください。

※他社債権にかかる消費税率は購入元からの明細等をご確認ください。

※経過措置対象の取引は旧税率を適用しています。

支出伝票

29	
議員名	高瀬千鶴子
科目	⑩事務通信費
支払年月日	令和3年9月27日
金額(円)	¥2,311
支払先	ソフトバンク株式会社(ワイモバイル)
内容	政務活動用 携帯電話通信費(令和3年8月分)
支払番号	29
領収書添付欄 ※割合を定めて支出した場合は、その割合に○印を付けてください。	<p>支出した割合( <input checked="" type="radio"/> 2.1 / 3、 / )</p> <p>領収書及び関係資料 別添</p> <p>* 会派の規定に準じて 割合1/2</p>

発行日 2021年 11月 3日

ソフトバンク株式会社 (ワイモバイル) 様  
〒105-7529 東京都港区海岸一丁目7番1号

# 領収書

ご請求先番号 : 9903345493  
Billing number

高瀬 千鶴子 様

日頃は当サービスをご利用いただき誠にありがとうございます。  
下記の電話料金等をご指定の口座から振替えさせていただきました。  
Thank you very much for using ymobile service.  
The amounts has been transferred from your account on the date below.

ご請求年月 (Month of Issue)	領収金額 (Payment Received)	(内消費税等)	領収日 (Date for Receipt of Payment)	金融機関名 (Financial Institution)	支店 (Branch)
2021年 8月分	4,623	/ 365	2021年 9月27日		
合計	4,623	365			

領収情報照会は電子文書です。印刷した領収書が経費精算・経理処理等にお使いいただけるかどうかは、事前にお客様ご自身でご確認ください。



支出伝票

30	
議員名	高瀬千鶴子
科目	⑩事務通信費
支払年月日	令和3年10月26日
金額(円)	¥2,314 ✓
支払先	ソフトバンク株式会社(ワイモバイル)
内容	政務活動用 携帯電話通信費(令和3年9月分)
支払番号	30
領収書添付欄 ※割合を定めて支出した場合は、その割合に○印を付けてください。	<p>支出した割合( <input checked="" type="radio"/> 2, 1 / 3, / )</p> <p>領収書及び関係資料 別添</p> <p>* 会派の規定に準じて 割合1/2</p>



発行日 2021年 11月 11日

ソフトバンク株式会社 (ワイモバイル)

〒105-7529 東京都港区海岸一丁目7番1号

# 領収書

ご請求先番号 : 9903345493

Billing number

高瀬 千鶴子 様

日頃は当サービスをご利用いただき誠にありがとうございます。  
下記の電話料金等をご指定の口座から振替えさせていただきました。

Thank you very much for using ymobile service.

The amounts has been transferred from your account on the date below.

ご請求年月 (Month of Issue)	領収金額 (Payment Received)	(内消費税等)	領収日 (Date for Receipt of Payment)	金融機関名 (Financial Institution)	支店 (Branch)
2021年 9月分	4,629	365	2021年10月26日		
合計	4,629	365			

領収情報照会は電子文書です。印刷した領収書が経費精算・経理処理等にお使いいただけるかどうかは、事前にお客様ご自身でご確認ください。



支出伝票

31	
議員名	高瀬千鶴子
科目	⑩事務通信費
支払年月日	令和3年11月26日
金額(円)	¥2,532 /
支払先	ソフトバンク株式会社(ワイモバイル)
内容	政務活動用 携帯電話通信費(令和3年10月分)
支払番号	31
領収書添付欄 ※割合を定めて支出した場合は、その割合に○印を付けてください。	<p>支出した割合( <input checked="" type="radio"/> 2、<input type="radio"/> 1/3、 / )</p> <p>領収書及び関係資料 別添</p> <p>* 会派の規定に準じて 割合1/2</p>

# 領収書

ご請求先番号 : 9903345493  
Billing number

高瀬 千鶴子 様

日頃は当サービスをご利用いただき誠にありがとうございます。  
下記の電話料金等をご指定の口座から振替えさせていただきました。  
Thank you very much for using ymobile service.  
The amounts has been transferred from your account on the date below.

ご請求年月 (Month of Issue)	領収金額 (Payment Received)	(内消費税等)	領収日 (Date for Receipt of Payment)	金融機関名 (Financial Institution)	支店 (Branch)
2021年10月分	5,065	405	2021年11月26日		
合計	5,065	405			

領収情報照会は電子文書です。印刷した領収書が経費精算・経理処理等にお使いいただけるかどうかは、事前にお客様ご自身でご確認ください。

Summary of your charges  
ご利用料金内訳明細書

ご請求先番号: 9903345493  
Billing number

発行日 2021年 11月 11日

請求月 2021年 10月分  
Month of Issue

ソフトバンク株式会社 (ワイモバイル)

電話番号 (お客さま番号等)	料 金 内 訳	内訳金額(円)	税区分
070-1942-6981	* * ご契約期間 2年 11ヶ月 * *		
	基本料 スマホプランS (タイプ1) [10月 1日~10月31日]	2,980	10%
	通話料 スマホプランS (タイプ1) (通話回数 47回)	4,940	10%
	無料 無料通話分	-4,420	10%
	通信料 データ通信 (4G) @0円 2122989Pkt (通信量合計 2122989Pkt [0.26GB])	0	10%
	通信料 メール (SMS)	9	10%
	通信料 メール (SMS) (SBM/他社宛)	42	10%
	月額料 ソフトバンクWi-Fiスポット	467	10%
	無料 ソフトバンクWi-Fiスポット無料特典 (467円 × 100%)	-467	10%
	月額料 データ増量オプション	500	10%
	代行分 ソフトバンク・ワイモバイルまとめて支払い (ショッピングサイト等) ご利用分	605	内 税
	その他 ユニバーサルサービス料	3	10%
	その他 電話リレーサービス料	1	10%
	小計	4,660	
	合計	4,660	
	内課税対象額 10%	4,055	
	内課税対象額 計	4,055	
	消費税等 10%	405	
	消費税等 計	405	
	ご請求金額	5,065	
	(税込金額 計 10%)	4,460	
	(課税対象外 計)	605	

※ユニバーサルサービス・電話リレーサービスに関しては、(一社)電気通信事業者協会のHPをご参照ください。 <https://www.tca.or.jp/>

※更新月等の各種ご契約内容についてはMy Y!mobileの契約内容照会よりご確認ください。

※他社債権にかかる消費税率は購入元からの明細等をご確認ください。

※経過措置対象の取引は旧税率を適用しています。

支出伝票

32	
議員名	高瀬千鶴子
科目	⑩事務通信費
支払年月日	令和3年12月27日
金額(円)	¥2,605 /
支払先	ソフトバンク株式会社(ワイモバイル) ✓
内容	政務活動用 携帯電話通信費(令和3年11月分)
支払番号	32 /
領収書添付欄 ※割合を定めて支出した場合は、その割合に○印を付けてください。	<p>支出した割合( <input checked="" type="radio"/> 2、1 / 3、 / )</p> <p>領収書及び関係資料 別添</p> <p>* 会派の規定に準じて 割合1/2</p>

発行日 2022年 1月 19日

ソフトバンク株式会社 (ワイモバイル)  
〒105-7529 東京都港区海岸一丁目7番1号

# 領収書

ご請求先番号 : 9903345493  
Billing number

高瀬 千鶴子 様

日頃は当サービスをご利用いただき誠にありがとうございます。  
下記の電話料金等をご指定の口座から振替えさせていただきました。  
Thank you very much for using ymobile service.  
The amounts has been transferred from your account on the date below.

ご請求年月 (Month of Issue)	領収金額 (Payment Received)	(内消費税等)	領収日 (Date for Receipt of Payment)	金融機関名 (Financial Institution)	支店 (Branch)
2021年11月分	5,210	418	2021年12月27日		
合計	5,210	418			

領収情報照会は電子文書です。印刷した領収書が経費精算・経理処理等にお使いいただけるかどうかは、事前にお客様ご自身でご確認ください。





支出伝票

33	
議員名	高瀬千鶴子
科目	⑩事務通信費
支払年月日	令和4年1月26日
金額(円)	¥2,773 /
支払先	ソフトバンク株式会社(ワイモバイル) /
内容	政務活動用 携帯電話通信費(令和3年12月分)
支払番号	33
領収書添付欄 ※割合を定めて支出した場合は、その割合に○印を付けてください。	<p>支出した割合( <input checked="" type="radio"/> 2、<input type="radio"/> 3、 / )</p> <p>領収書及び関係資料 別添</p> <p>* 会派の規定に準じて 割合1/2</p>

発行日 2022年 2月 10日

ソフトバンク株式会社 (ワイモバイル)  
〒105-7529 東京都港区海岸一丁目7番1号

# 領収書

ご請求先番号 : 9903345493  
Billing number

高瀬 千鶴子 様

日頃は当サービスをご利用いただき誠にありがとうございます。  
下記の電話料金等をご指定の口座から振替えさせていただきました。  
Thank you very much for using ymobile service.  
The amounts has been transferred from your account on the date below.

ご請求年月 (Month of Issue)	領収金額 (Payment Received)	(内消費税等)	領収日 (Date for Receipt of Payment)	金融機関名 (Financial Institution)	支店 (Branch)
2021年12月分	5,546	438	2022年 1月26日		
合計	5,546	438			

領収情報照会は電子文書です。印刷した領収書が経費精算・経理処理等にお使いいただけるかどうかは、事前にお客様ご自身でご確認ください。

Summary of your charges  
ご利用料金内訳明細書

ご請求先番号: 9903345493  
Billing number

発行日 2022年 1月 11日

請求月 2021年 12月分  
Month of Issue

ソフトバンク株式会社 (ワイモバイル)

電話番号 (お客さま番号等)	料 金 内 訳	内訳金額(円)	税区分
070-1942-6981	** ご契約期間 3年 1ヶ月 ** 基本料 スマホプランS (タイプ1) [12月 1日~12月31日]	2,980	10%
	通話料 スマホプランS (タイプ1) (通話回数 25回)	3,040	10%
	無料 無料通話分	-2,180	10%
	通信料 データ通信 (3G) @0円 851Pkt	0	10%
	通信料 データ通信 (4G) @0円 732312Pkt (通信量合計 733163Pkt [0.09GB])	0	10%
	通信料 メール (SMS)	15	10%
	通信料 メール (SMS) (SBM/他社宛)	24	10%
	月額料 ソフトバンクWi-Fiスポット	467	10%
	無料 ソフトバンクWi-Fiスポット無料特典 (467円 × 100%)	-467	10%
	月額料 データ増量オプション	500	10%
	代行分 ソフトバンク・ワイモバイルまとめて支払い (Google Play) ご利用分	120	内 税
	代行分 ソフトバンク・ワイモバイルまとめて支払い (ショッピングサイト等) ご利用分	605	内 税
	その他 ユニバーサルサービス料	3	10%
	その他 電話リレーサービス料	1	10%
	小計	5,108	
	合計	5,108	
	内課税対象額 10%	4,383	
	内課税対象額 計	4,383	
	消費税等 10%	438	
	消費税等 計	438	
	ご請求金額	5,546	
	(税込金額 計 10%)	4,821	
	(課税対象外 計)	725	

※ユニバーサルサービス・電話リレーサービスに関しては、(一社)電気通信事業者協会のHPをご参照ください。https://www.tca.or.jp/

( 1 / 1頁)

※更新月等の各種ご契約内容についてはMy Y!mobileの契約内容照会よりご確認ください。

※他社債権にかかる消費税率は購入元からの明細等をご確認ください。

※経過措置対象の取引は旧税率を適用しています。

支出伝票

34	
議員名	高瀬千鶴子
科目	⑩事務通信費
支払年月日	令和4年2月28日
金額(円)	¥2,622 /
支払先	ソフトバンク株式会社(ワイモバイル) /
内容	政務活動用 携帯電話通信費(令和4年1月分)
支払番号	34
領収書添付欄 ※割合を定めて支出した場合は、その割合に○印を付けてください。	<p>支出した割合( <input checked="" type="radio"/> 2、1/3、 / )</p> <p>領収書及び関係資料 別添</p> <p>* 会派の規定に準じて 割合1/2</p>

発行日 2022年 3月 11日

ソフトバンク株式会社 (ワイモバイル)

〒105-7529 東京都港区海岸一丁目7番1号

# 領収書

ご請求先番号 : 9903345493

Billing number

高瀬 千鶴子 様

日頃は当サービスをご利用いただき誠にありがとうございます。  
下記の電話料金等をご指定の口座から振替えさせていただきました。

Thank you very much for using ymobile service.

The amounts has been transferred from your account on the date below.

ご請求年月 (Month of Issue)	領収金額 (Payment Received)	(内消費税等)	領収日 (Date for Receipt of Payment)	金融機関名 (Financial Institution)	支店 (Branch)
2022年 1月分	5,245	/ 394	2022年 2月28日		
合計	5,245	394			

領収情報照会は電子文書です。印刷した領収書が経費精算・経理処理等にお使いいただけるかどうかは、事前にお客様ご自身でご確認ください。



支出伝票

35	
議員名	高瀬千鶴子
科目	⑩事務通信費
支払年月日	令和4年3月28日
金額(円)	¥4,211 /
支払先	ソフトバンク株式会社(ワイモバイル) /
内容	政務活動用 携帯電話通信費(令和4年2月分)
支払番号	35
領収書添付欄 ※割合を定めて支出した場合は、その割合に○印を付けてください。	<p>支出した割合( <input checked="" type="radio"/> 2、<input type="radio"/> 1 / 3、 / )</p> <p>領収書及び関係資料 別添</p> <p>* 会派の規定に準じて 割合1/2</p>

発行日 2022年 4月 11日

ソフトバンク株式会社 (ワイモバイル) /  
〒105-7529 東京都港区海岸一丁目7番1号

# 領収書

ご請求先番号 : 9903345493  
Billing number

高瀬 千鶴子 様

日頃は当サービスをご利用いただき誠にありがとうございます。  
下記の電話料金等をご指定の口座から振替えさせていただきました。  
Thank you very much for using ymobile service.  
The amounts has been transferred from your account on the date below.

ご請求年月 (Month of Issue)	領収金額 (Payment Received)	(内消費税等)	領収日 (Date for Receipt of Payment)	金融機関名 (Financial Institution)	支店 (Branch)
2022年 2月分	8,423	412	2022年 3月28日		
合計	8,423	412			

領収情報照会は電子文書です。印刷した領収書が経費精算・経理処理等にお使いいただけるかどうかは、事前にお客様ご自身でご確認ください。





# 支出伝票

36	
議員名	高瀬千鶴子
科目	⑩事務通信費
支払年月日	令和4年4月26日
金額(円)	¥2,391
支払先	ソフトバンク株式会社(ワイモバイル)
内容	政務活動用 携帯電話通信費(令和4年3月分)
支払番号	36
領収書添付欄 ※割合を定めて支出した場合は、その割合に○印を付けてください。	<p>支出した割合( <input checked="" type="radio"/> 2、<input type="radio"/> 1/3、<input type="radio"/> )</p> <p>領収書及び関係資料 別添</p> <p>* 会派の規定に準じて 割合1/2</p>

発行日 2022年 5月 11日  
ソフトバンク株式会社 (ワイモバイル)  
〒105-7529 東京都港区海岸一丁目7番1号

# 領収書

ご請求先番号 : 9903345493  
Billing number

高瀬 千鶴子 様

日頃は当サービスをご利用いただき誠にありがとうございます。  
下記の電話料金等をご指定の口座から振替えさせていただきました。  
Thank you very much for using ymobile service.  
The amounts has been transferred from your account on the date below.

ご請求年月 (Month of Issue)	領収金額 (Payment Received)	(内消費税等)	領収日 (Date for Receipt of Payment)	金融機関名 (Financial Institution)	支店 (Branch)
2022年 3月分	4,783	352	2022年 4月26日	■■■■■	■■■■■
合計	4,783	352			

領収情報照会は電子文書です。印刷した領収書が経費精算・経理処理等にお使いいただけるかどうかは、事前にお客様ご自身でご確認ください。



# 支出伝票

37	
議員名	高瀬千鶴子 
科目	⑩事務通信費
支払年月日	令和3年4月7日
金額(円)	¥10,044 ✓
支払先	日立キャピタルNBL株式会社 ✓
内容	控室用デスクトップパソコンリース料(令和3年4月分)
支払番号	37 /
<p>領収書添付欄</p> <p>※割合を定めて支出した場合は、その割合に○印を付けてください。</p>	<p>支出した割合( 1/2、1/3、 / )</p> <p style="text-align: center;">領収書及び関係資料 別添</p>

# 領収書 添付用紙

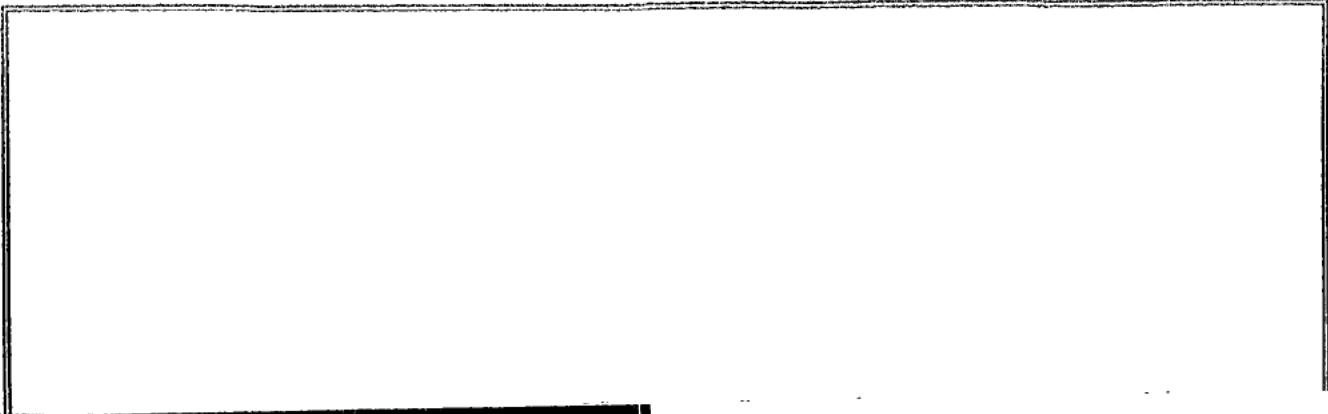

## 領収証

領収証No.20210416-00676  
2021年04月16日 発行

平素は格別のお引き立てを賜り厚く御礼申し上げます。  
下記金額を正に領収いたしました。

お客様名 高瀬 千鶴子 様  
お問合せ番号 5394972

日立キャピタルNB株式会社  
作成場所：東京都港区西新橋1-3-1

ご契約者名 高瀬 千鶴子

領収金額	領収日
10044 円	2021年04月07日

金融機関名	支店番号	口座番号	口座名義
			カセイ

※お客様の情報を保護するため、口座番号の一部を表示しておりません。

No.	ご契約年月	ご契約番号	代表物件	当回数	残回数	税率	領収金額(税込)円	領収金額(抜)円	消費税等額
1	2019年06月	1046-1442-7800-00	パソコン	22	14	8%	10044	9300	744
2									
3									
4									
5									
6									
合計							円 10044	円 9300	円 744
							5%対象計	0	0
							8%対象計	10044	9300
							10%対象計	0	0

【お知らせ】ご不明な点がございましたら、誠に恐れ入りますが表面のお問合せ先までご連絡を頂きますようお願い申し上げます。

※金額を訂正したものは無効とします。  
※再発行は致しません。

印紙税申告納付につき  
芝 税務署承認済

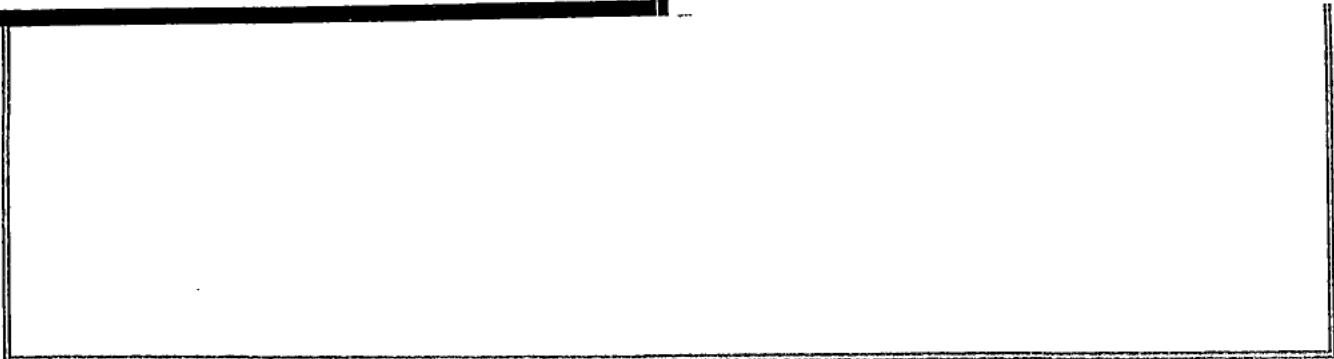

支出伝票

38	
議員名	高瀬千鶴子 
科目	⑩事務通信費
支払年月日	令和3年5月7日
金額(円)	¥10,044 /
支払先	日立キャピタルNBL株式会社 /
内容	控室用デスクトップパソコンリース料(令和3年5月分)
支払番号	38
領収書添付欄 ※割合を定めて支出した場合は、その割合に○印を付けてください。	支出した割合( 1/2、1/3、 / )  領収書及び関係資料 別添

# 領収書 添付用紙



## 領収証

領収証No.20210518-00689  
2021年05月18日 発行

平素は格別のお引き立てを賜り厚く御礼申し上げます。  
下記金額を正に領収いたしました。

お客様名 高瀬 千鶴子 様

お問合せ番号 5394972

ご契約者名 高瀬 千鶴子

日立キャピタルNB株式会社  
作成場所：東京都港区西新橋1-3-1

領収金額	領収日
10044 円	2021年05月07日

振替（又はお振込）金融機関	
金融機関名 支店番号 口座名義	[Redacted] 外資

※お客様の情報を保護するため、口座番号の一部を表示しておりません。

No	ご契約年月	ご契約番号	代表物件	当回数	残回数	税率	領収金額(税込)円	領収金額(税抜)円	消費税等額
1	2019年06月	1046-1442-7800-00	パソコン	23	13	8%	10044	9300	744
2									
3									
4									
5									
6									
合計		1 件					円 10044	円 9300	円 744
							5%対象計	0	0
							8%対象計	10044	9300
							10%対象計	0	0

【お知らせ】ご不明な点がございましたら、誠に恐れ入りますが表面のお問合せ先までご連絡を頂きますようお願い申し上げます。

※金額を訂正したものは無効とします。  
※再発行は致しません。

印紙税申告納付につき芝  
税務署承認済

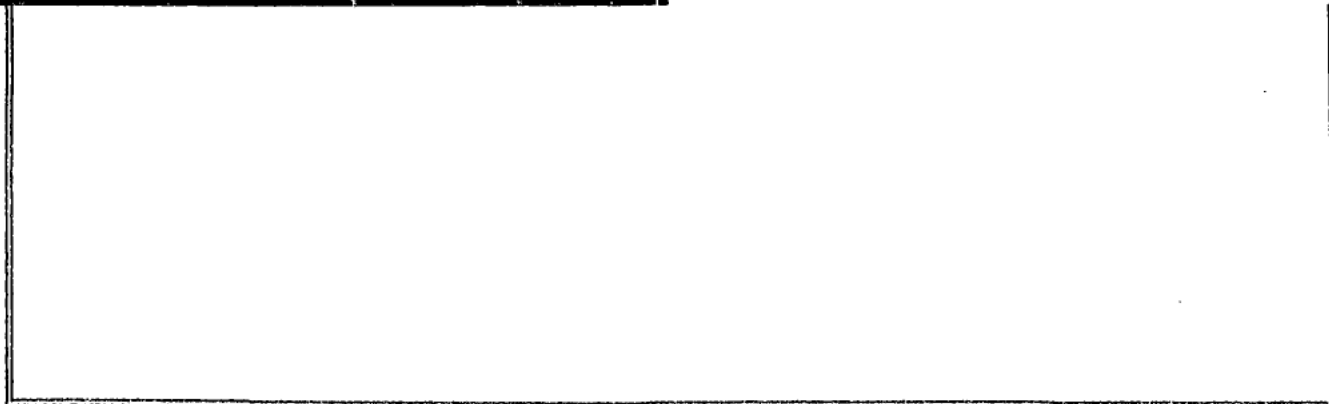



支出伝票

39	
議員名	高瀬千鶴子 
科目	⑩事務通信費
支払年月日	令和3年6月7日
金額(円)	¥10,044
支払先	日立キャピタルNBL株式会社
内容	控室用デスクトップパソコンリース料(令和3年6月分)
支払番号	39 /
領収書添付欄 ※割合を定めて支出した場合は、その割合に○印を付けてください。	支出した割合( 1/2、1/3、 / )  領収書及び関係資料 別添

# 領収書 添付用紙

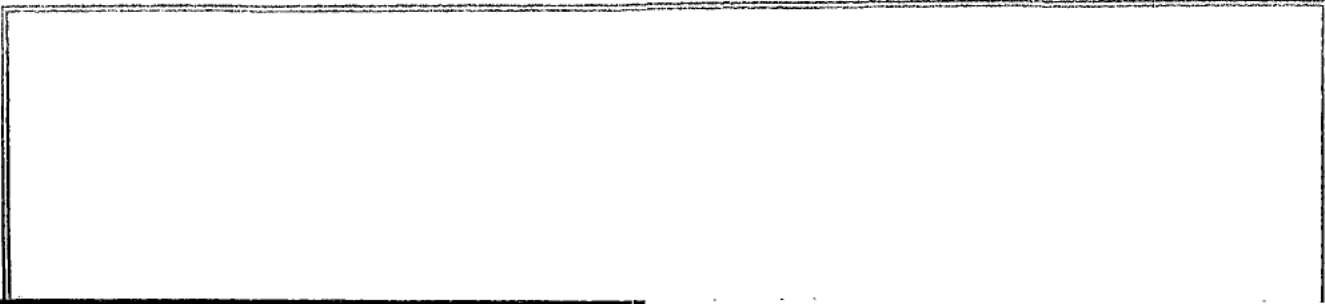

## 領収証

領収証No. 20210616-00658  
2021年06月16日 発行

平素は格別のお引き立てを賜り厚く御礼申し上げます。  
下記金額を正に領収いたしました。

お客様名 高瀬 千鶴子 様

お問合せ番号 5394972

ご契約者名 高瀬 千鶴子

日立キャピタルNB株式会社  
作成場所：東京都港区西新橋1-3-1

領収金額	領収日
10044 円	2021年06月07日

振替(又はお振込)金融機関	
金融機関名 支店番号 口座番号 口座名義	株式会社 [Redacted] 外資系

※お客様の情報を保護するため、口座番号の一部を隠しております。

No	ご契約年月	ご契約番号	代表物件	当回数	残回数	税率	領収金額(税込)円	領収金額(税抜)円	消費税等額
1	2019年06月	1046-1442-7800-00	パソコン	24	12	8%	10044	9300	744
2									
3									
4									
5									
6									
合計							円 10044	円 9300	円 744
							5%対象計	0	0
							8%対象計	10044	9300
							10%対象計	0	0

【お知らせ】ご不明な点がございましたら、誠に恐れ入りますが表面のお問合せ先までご連絡を頂きますようお願い申し上げます。

※金額を訂正したものは無効とします。  
※再発行は致しません。

印紙税申告納  
付につき  
税務署承認済

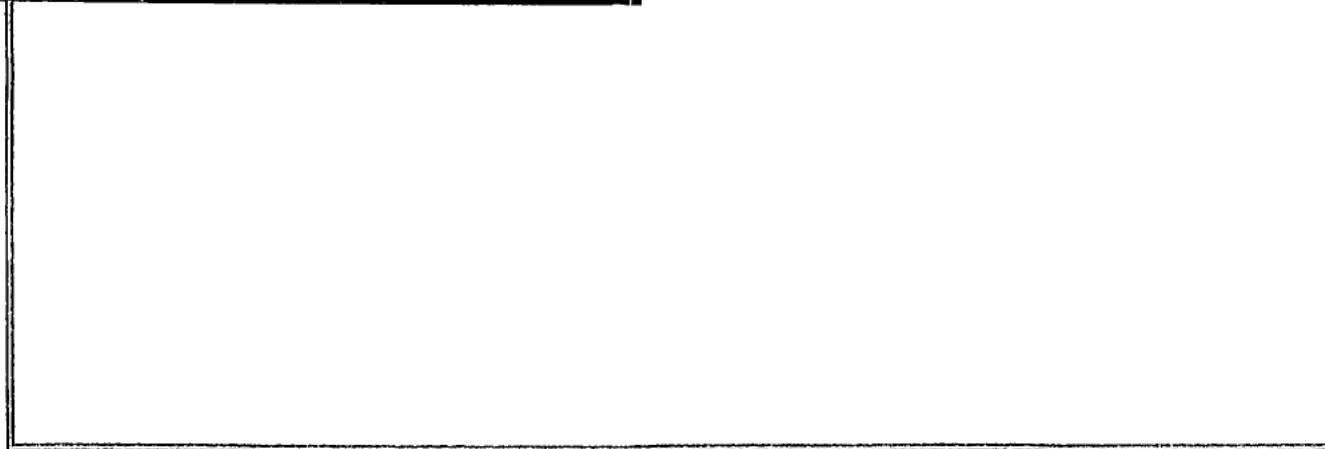

支出伝票

40	
議員名	高瀬千鶴子 
科目	⑩事務通信費
支払年月日	令和3年7月7日
金額(円)	¥10,044 /
支払先	日立キャピタルNBL株式会社 /
内容	控室用デスクトップパソコンリース料(令和3年7月分)
支払番号	40
領収書添付欄 ※割合を定めて支出した場合は、その割合に○印を付けてください。	支出した割合( 1/2、1/3、 / )  領収書及び関係資料 別添

# 領収書 添付用紙



平素は格別のお引き立てを賜り厚く御礼申し上げます。  
下記金額を正に領収いたしました。

## 領収証

領収証No.20210716-00673  
2021年07月16日 発行

お客様名 高瀬 千鶴子 様

お問合せ番号 5394972

日立キャピタルNB株式会社  
作成場所：東京都港区西新橋1-3-1

ご契約者名 高瀬 千鶴子

領収金額	領収日
10044 円	2021年07月07日

振替 (又は お振込) 金融機関	
金融機関名 支店番号 口座名義	カシヲコ

※お客様の情報を保護するため、口座番号の一部を隠しております。

No	ご契約年月	ご契約番号	代表物件	当回数	残回数	税率	領収金額(税込)円	領収金額(税抜)円	消費税等額
1	2019年06月	1046-1442-7800-00	パソコン	25	11	8%	10044	9300	744
2									
3									
4									
5									
6									
合計		1 件					円 10044	円 9300	円 744
							5%対象計	0	0
							8%対象計	10044	9300
							10%対象計	0	0

【お知らせ】ご不明な点がございましたら、誠に恐れ入りますが後面のお問合せ先までご連絡を頂きますようお願い申し上げます。

※金額を訂正したものは無効とします。  
※再発行は致しません。

印紙税申告納付につき  
税務署承認済

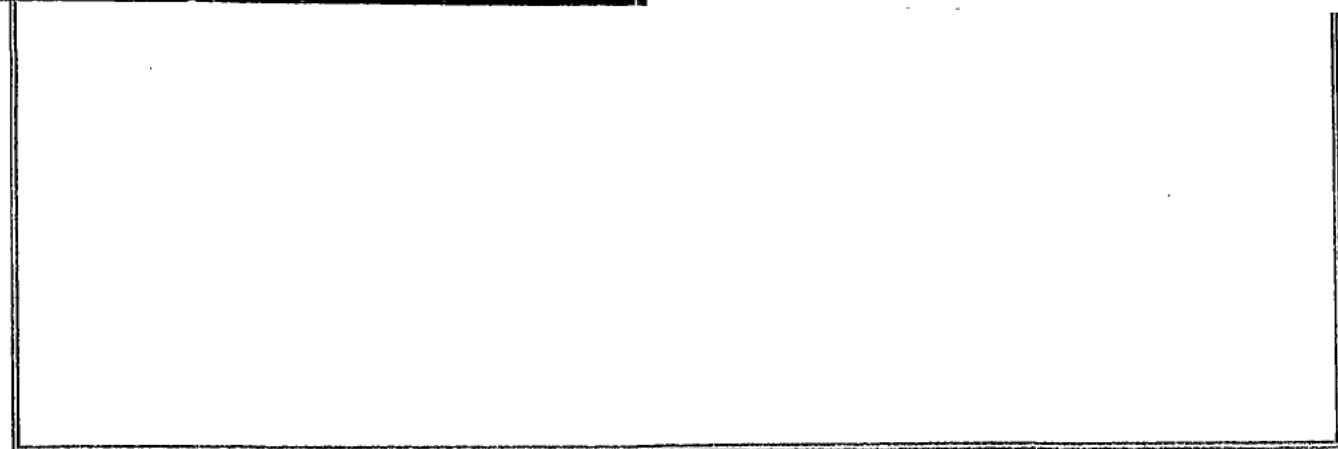

支出伝票

41	
議員名	高瀬千鶴子 
科目	⑩事務通信費
支払年月日	令和3年8月10日
金額(円)	¥10,044 /
支払先	日立キャピタルNBL株式会社 /
内容	控室用デスクトップパソコンリース料(令和3年8月分)
支払番号	41
領収書添付欄 ※割合を定めて支出した場合は、その割合に○印を付けてください。	支出した割合( 1/2、1/3、 / )  領収書及び関係資料 別添

# 領収書 添付用紙

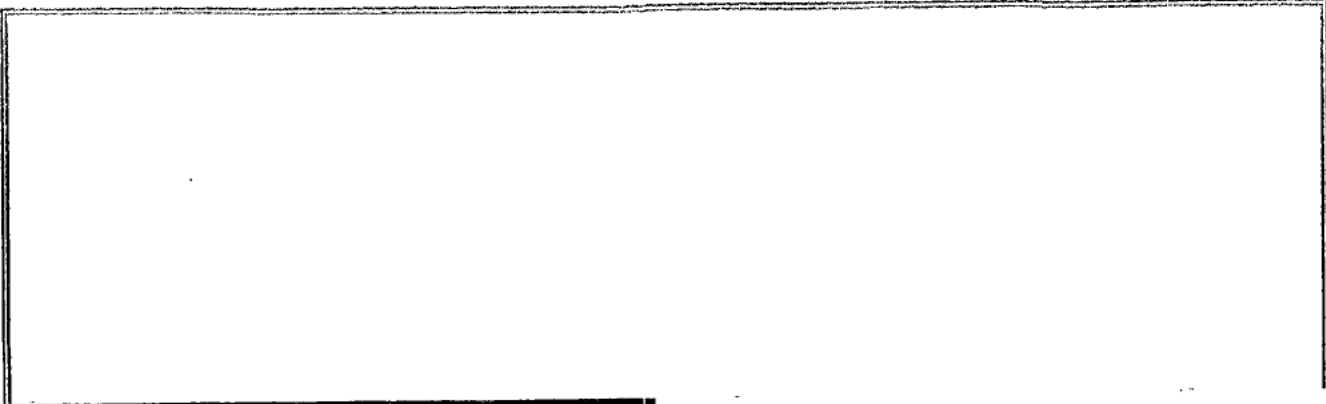

## 領収証

領収証 No. 20210819-00661  
2021年08月19日 発行

平素は格別のお引き立てを賜り厚く御礼申し上げます。  
下記金額を正に領収いたしました。

お客様名 高瀬 千鶴子 様

お問合せ番号 5394972

ご契約者名 高瀬 千鶴子

日立キャピタルNB株式会社  
作成場所：東京都港区西新橋1-3-1

領収金額	領収日
10,044 円	2021年08月10日

振替 (又はお振込) 金融機関	
金融機関名 支店番号 口座名義	カセチゾコ

※お客様の情報を保護するため、口座番号の一部を表示しておりません。

No.	ご契約年月	ご契約番号	代表物件	当回数	残回数	税率	領収金額(税込)円	領収金額(税抜)円	消費税等額	
1	2019年06月	1046-1442-7800-00	パソコン	26	10	8%	10044	9300	744	
2										
3										
4										
5										
6										
合計							10044 円	9300 円	744 円	
							5%対象計	0	0	0
							8%対象計	10044	9300	744
							10%対象計	0	0	0

【お知らせ】 ご不明な点がございましたら、誠に恐れ入りますが裏面のお問合せ先までご連絡を頂きますようお願い申し上げます。

※金額を訂正したものは無効とします。  
※再発行は致しません。

印紙税申告納付につき芝  
税務専承認済

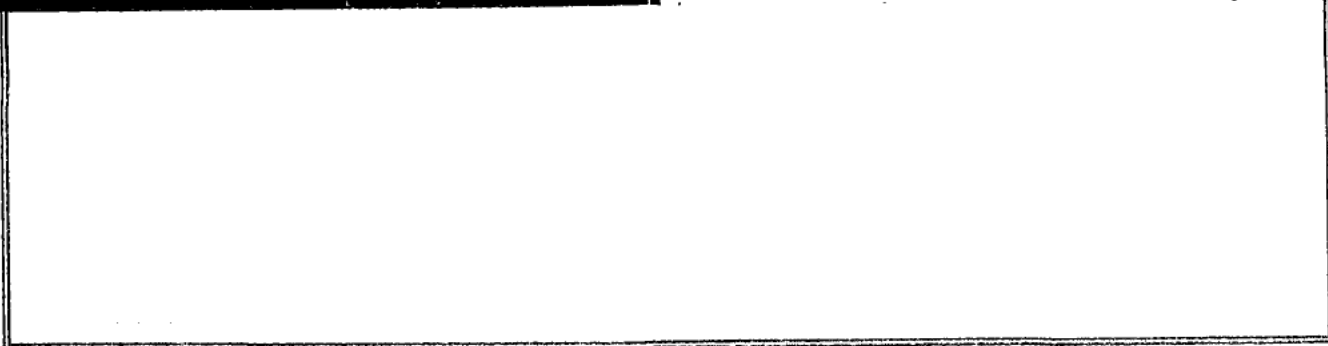

支出伝票

42	
議員名	高瀬千鶴子
科目	⑩事務通信費
支払年月日	令和3年9月7日
金額(円)	¥10,044 /
支払先	日立キャピタルNBL株式会社 /
内容	控室用デスクトップパソコンリース料(令和3年9月分)
支払番号	42 /
領収書添付欄 ※割合を定めて支出した場合は、その割合に○印を付けてください。	<p>支出した割合( 1/2、1/3、 / )</p> <p>領収書及び関係資料 別添</p>

# 領収書 添付用紙

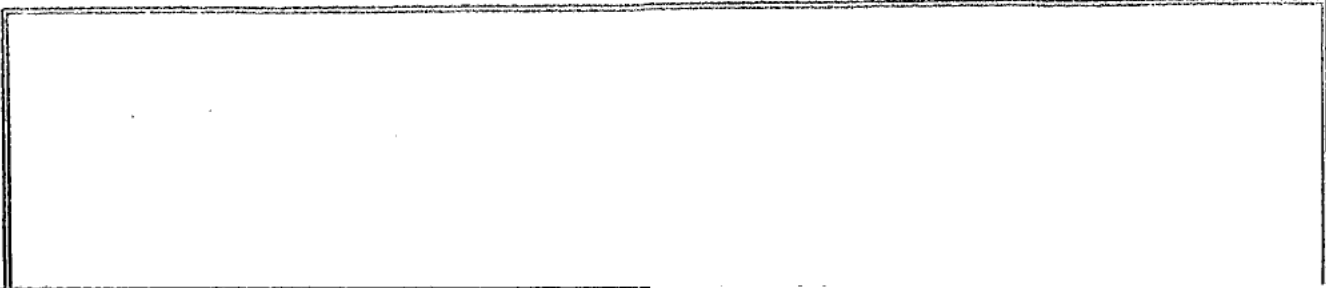

## 領収証

領収証 No. 20210916-00627  
2021年09月16日 発行

平素は格別のお引き立てを賜り厚く御礼申し上げます。  
下記金額を正に領収いたしました。

お客様名 高瀬 千鶴子 様

お問合せ番号 5394972

ご契約者名 高瀬 千鶴子

日立キャピタルNB株式会社  
作成場所：東京都港区西新橋1-3-1

領収金額	領収日
10044 円	2021年09月07日

振替(又はお振込)金融機関	
金融機関名 支店番号 口座番号 口座名義	株式会社 [Redacted] [Redacted] 妙地 千鶴子

※お客様の情報を保護するため、口座番号の一部を隠しております。

No.	ご契約年月	ご契約番号	代表物件	当回数	残回数	税率	領収金額(税込)円	領収金額(税抜)円	消費税等額
1	2019年06月	1046-1442-7800-00	パソコン	27	9	8%	10044	9300	744
2									
3									
4									
5									
6									
合計							円 10044	円 9300	円 744
							5%対象計	0	0
							8%対象計	10044	9300
							10%対象計	0	0

【お知らせ】ご不明な点がございましたら、誠に恐れ入りますが表面のお問合せ先までご連絡を頂きますようお願い申し上げます。

※金額を訂正したものは無効とします。  
※再発行は致しません。

印紙税申告納付につき  
税務署承認済

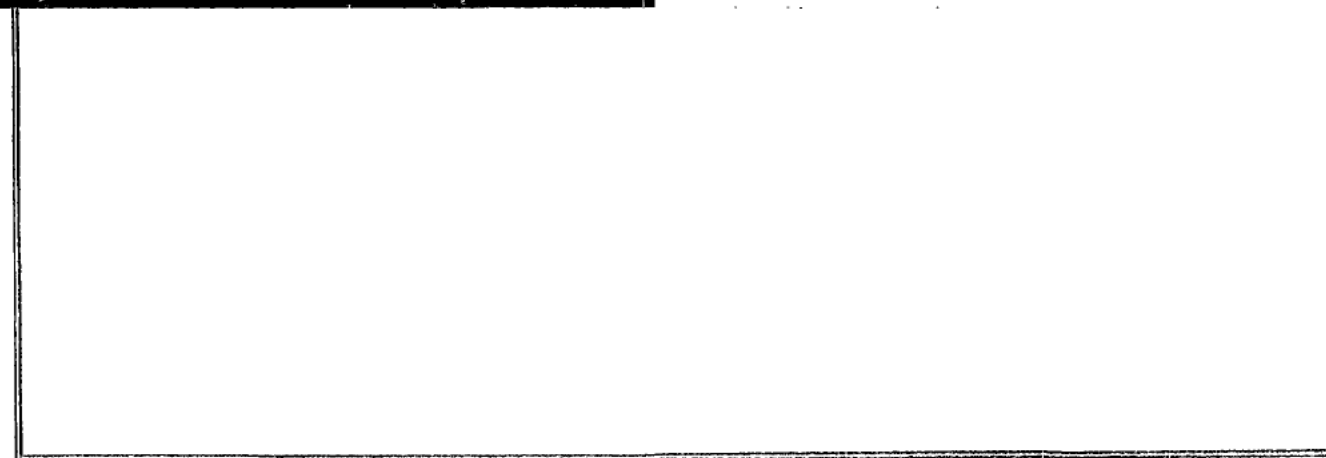



# 支出伝票

43	
議員名	高瀬千鶴子
科目	⑩事務通信費
支払年月日	令和3年10月7日
金額(円)	¥10,044
支払先	三菱HCビジネスリース株式会社
内容	控室用デスクトップパソコンリース料(令和3年10月分)
支払番号	43
領収書添付欄 ※割合を定めて支出した場合は、その割合に○印を付けてください。	<p>支出した割合( 1/2、1/3、 / )</p> <p>領収書及び関係資料 別添</p>

# 領収書 添付用紙

2021年8月

記

お取引先様各位

日立キャピタルNBL株式会社

## 商号変更のご案内

拝啓 貴社ますますご盛栄のこととお喜び申し上げます。  
弊社の親会社でありました日立キャピタル株式会社は、  
本年4月1日付で三菱UFJリース株式会社と合併を  
通じた経営統合を行い、三菱HCキャピタル株式会社と  
なりました。

それに伴い、弊社は本年10月1日に商号を右記のとおり  
「三菱HCビジネスリース株式会社」に変更いたします。  
なお、商号変更に伴いお客様に弊社より願います  
お手続きはございません。

これを機に社員一同、より一層皆様のお役に立つよう努力  
する所存でございます。

何卒これまでも増してのご支援のほどよろしくお願い  
申し上げます。

敬具

## ■商号の変更

(1) 新商号 (英文表記)

三菱HCビジネスリース株式会社  
(Mitsubishi HC Business Lease Corporation)

(2) 新商号による営業開始日

2021年10月1日

## ■口座振替時の通帳印字名の変更

2021年10月以降の通帳印字名が下記のとおり変更となります。

現在	変更後(2021年10月より)
HC)ㄥ好C-NBL	HC)ㄥ好HBL
HC)HCNBLㄥ1	HC)MHBLㄥ1
NS ㄥ好C-NBL	NS ㄥ好HBL
NS HCNBLㄥ1	NS MHBLㄥ1

※現在の通帳印字名が上記以外のお客様につきましては、変更  
ございません。

## ■ご注意点

- (1) 弊社商号変更にあたり、お客様に行っていただく手続きは  
ございません。
- (2) 本件ご連絡に関するデータは2021年7月末日時点を参照して  
おります。中途解約等によりお取り引きが終了となっている  
場合がございますことをご了承ください。

以上

# 領収書 添付用紙

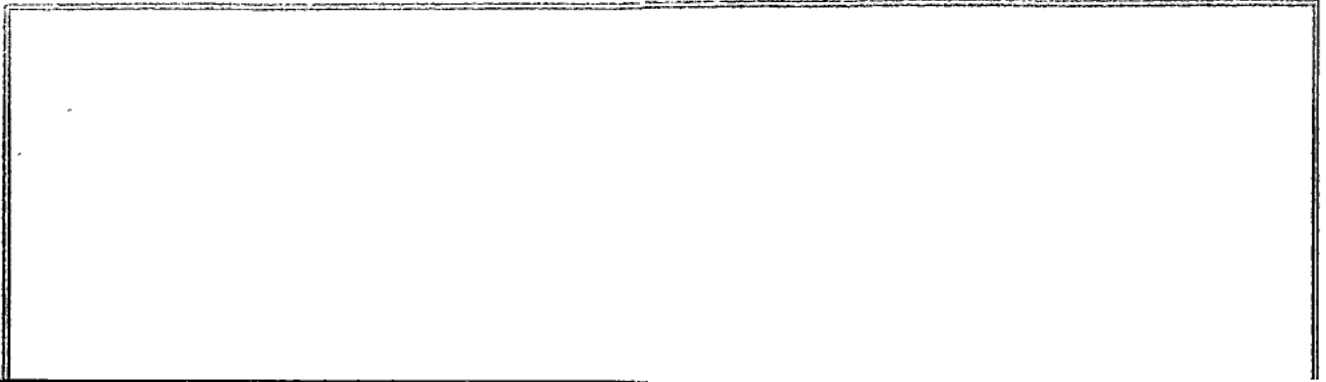

## 領収証

領収証No.20211018-00621  
2021年10月18日 発行

平素は格別のお引き立てを賜り厚く御礼申し上げます。  
下記金額を正に領収いたしました。

お客様名 高瀬 千鶴子 様

お問合せ番号 5394972

ご契約者名 高瀬 千鶴子

三菱HCビジネスリース株式会社  
作成場所：東京都港区西新橋1-3-1

領収金額	領収日
10044 円	2021年10月07日

振替（又はお振込）金融機関	
金融機関名 支店名 口座番号 口座名義	三菱UFJ銀行 丸の内支店 1234567890101 丸の内支店

※お客様の情報を保護するため、口座番号の一部を表示しておりません。

No	ご契約年月	ご契約番号	代表物件	当回数	残回数	税率	領収金額(税込)円	領収金額(税抜)円	消費税等額
1	2019年06月	1046-1442-7800-00	パソコン	28	8	8%	10044	9300	744
2									
3									
4									
5									
6									
合計		1 件					円 10044	円 9300	円 744
							5%対象計	0	0
							8%対象計	10044	9300
							10%対象計	0	0

【お知らせ】ご不明な点がございましたら、誠に恐れ入りますが裏面のお問合せ先までご連絡を頂きますようお願い申し上げます。

※金額を訂正したものは無効とします。  
※再発行は致しません。

印紙税申告納付につき  
税務署承認済

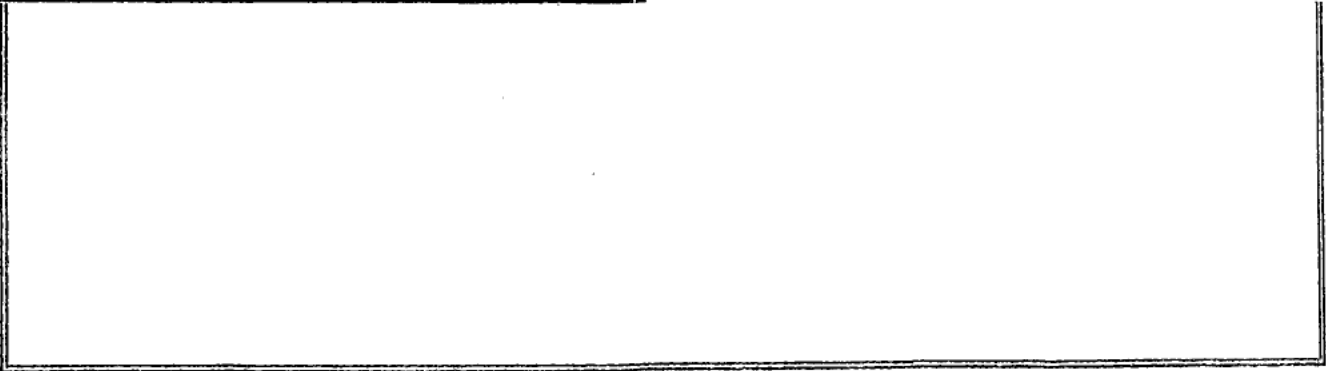

支出伝票

44	
議員名	高瀬千鶴子
科目	⑩事務通信費
支払年月日	令和3年11月8日
金額(円)	¥10,044 /
支払先	三菱HCビジネスリース株式会社 /
内容	控室用デスクトップパソコンリース料(令和3年11月分)
支払番号	44 /
領収書添付欄 ※割合を定めて支出した場合は、その割合に○印を付けてください。	<p>支出した割合( 1/2、1/3、 / )</p> <p>領収書及び関係資料 別添</p>

# 領収書 添付用紙

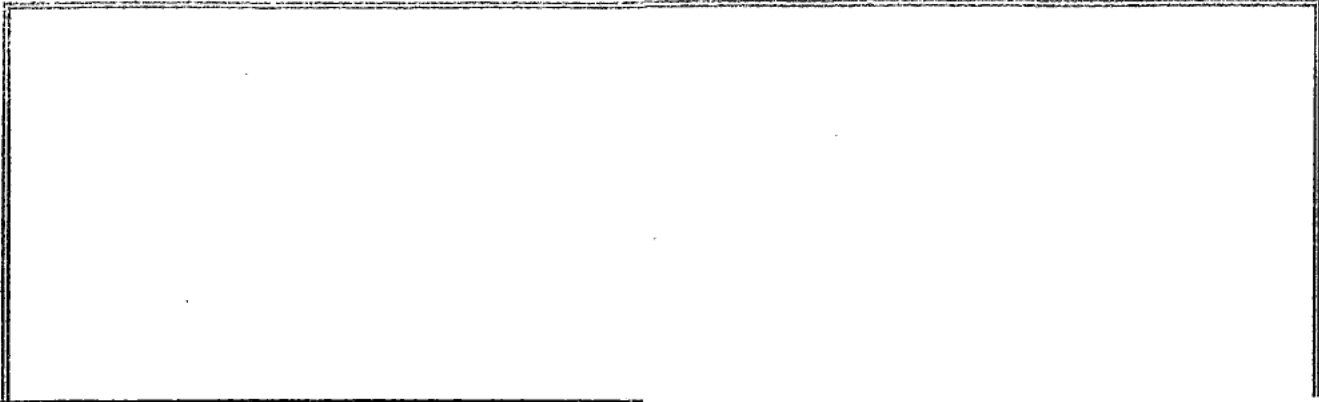

## 領収証

領収証No.20211117-00622  
2021年11月17日 発行

平素は格別のお引き立てを賜り厚く御礼申し上げます。  
下記金額を正に領収いたしました。

お客様名 高瀬 千鶴子 様

お問合せ番号 5394972

ご契約者名 高瀬 千鶴子

三菱HCビジネスリース株式会社  
作成場所：東京都港区西新橋1-3-1

領収金額	領収日
10044 円	2021年11月08日

振替(又はお振込)金融機関	
金融機関名	三菱UFJ銀行
支店名	新橋支店
口座番号	1234567890
口座名義	高瀬 千鶴子

※お客様の情報を保護するため、口座番号の一部を表示しておりません。

No.	ご契約年月	ご契約番号	代表物件	当回数	残回数	税率	領収金額(税込)円	領収金額(税抜)円	消費税等額	
1	2019年06月	1046-1442-7800-00	パソコン	29	7	8%	10044	9300	744	
2										
3										
4										
5										
6										
合計		1 件					円 10044	円 9300	円 744	
							5%対象計	0	0	0
							8%対象計	10044	9300	744
							10%対象計	0	0	0

【お知らせ】ご不明な点がございましたら、誠に恐れ入りますが表面のお問合せ先までご連絡を頂きますようお願い申し上げます。

※金額を訂正したものは無効とします。  
※再発行は致しません。

印紙税申告納付につき  
税務署承認済

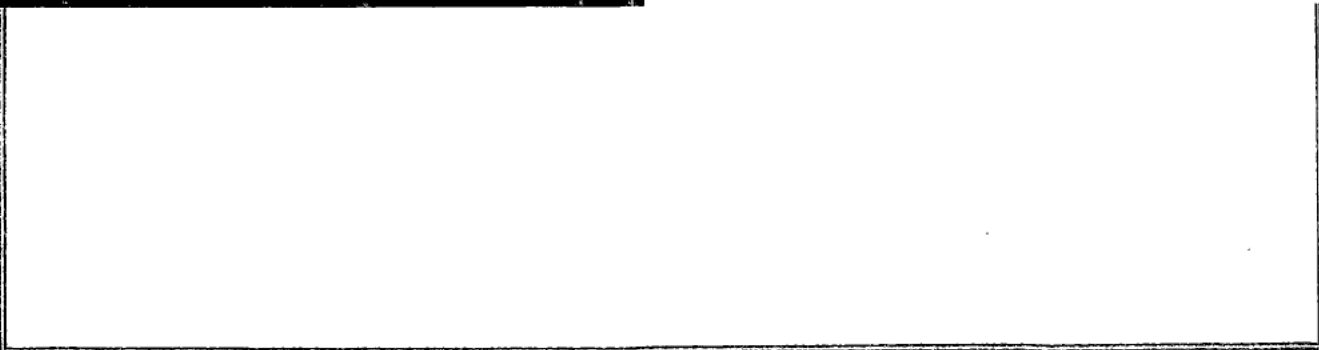

## 支出伝票

45	
議員名	高瀬千鶴子
科目	⑩事務通信費
支払年月日	令和3年12月7日
金額(円)	¥10,044 /
支払先	三菱HCビジネスリース株式会社 /
内容	控室用デスクトップパソコンリース料(令和3年12月分)
支払番号	45 /
領収書添付欄 ※割合を定めて支出した場合は、その割合に○印を付けてください。	支出した割合( 1/2、1/3、 / )  領収書及び関係資料 別添

# 領収書 添付用紙

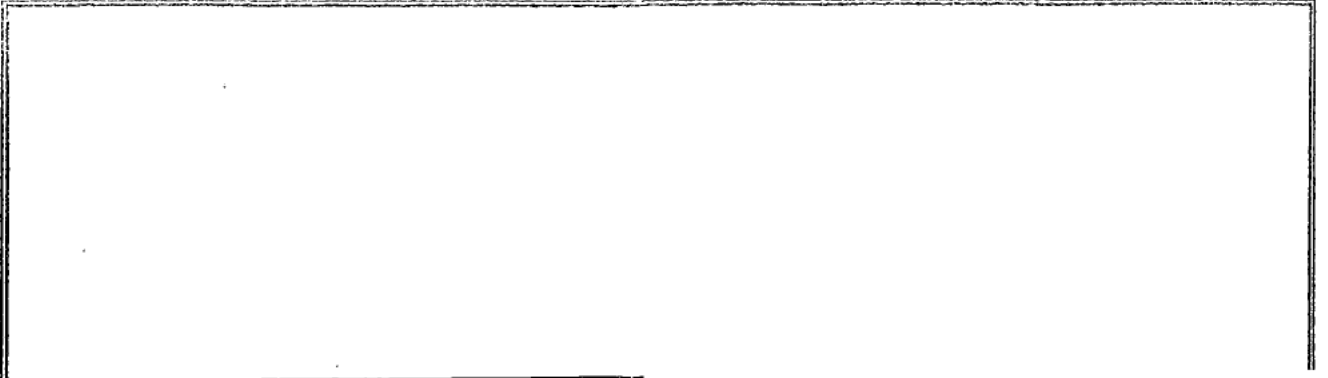

## 領収証

領収証No.20211216-00605  
2021年12月16日 発行

平素は格別のお引き立てを賜り厚く御礼申し上げます。  
下記金額を正に領収いたしました。

お客様名 高瀬 千鶴子 様

お問合せ番号 5394972

ご契約者名 高瀬 千鶴子

三菱HCビジネスリース株式会社  
作成場所：東京都港区西新橋1-3-1

領収金額	領収日
10,044 円	2021年12月07日

振替 (又は お振込) 金融機関	
金融機関名 支店番号 口座名義	カセ予ゴ

※お客様の情報を保護するため、口座番号の一部を表示しておりません。

No	ご契約年月	ご契約番号	代表物件	当回数	残回数	税率	領収金額(税込)円	領収金額(税抜)円	消費税等額
1	2019年06月	1046-1442-7800-00	パソコン	30	6	8%	10044	9300	744
2									
3									
4									
5									
6									
合計							10044 円	9300 円	744 円
							5%対象計	0	0
							8%対象計	10044	9300
							10%対象計	0	0

【お知らせ】 ご不明な点がございましたら、誠に恐れ入りますが表面のお問合せ先までご連絡を頂きますようお願い申し上げます。

※金額を訂正したものは無効とします。  
※再発行は致しません。

印紙税申告納付につき  
税務署承認済

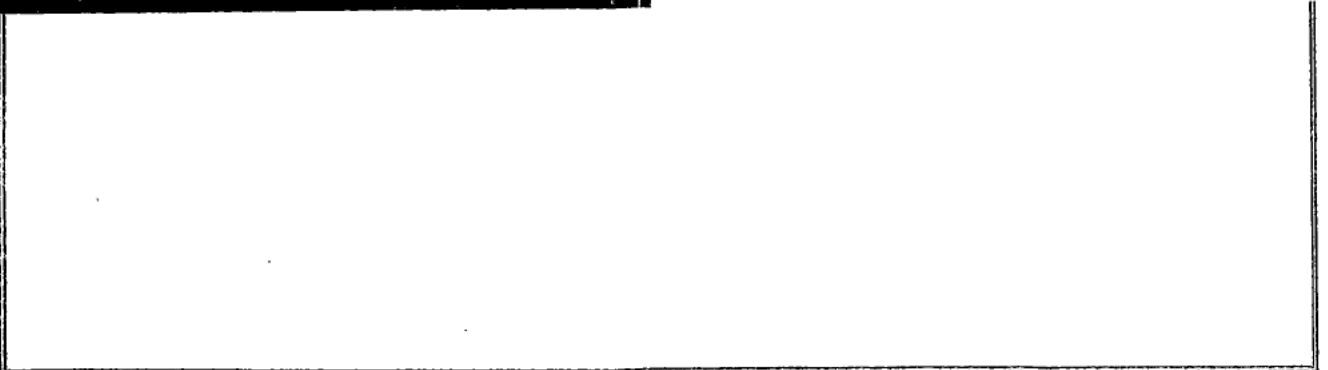

支出伝票

46	
議員名	高瀬千鶴子
科目	⑩事務通信費
支払年月日	令和4年1月7日
金額(円)	¥10,044 /
支払先	三菱HCEビジネスリース株式会社 /
内容	控室用デスクトップパソコンリース料(令和4年1月分)
支払番号	46
領収書添付欄 ※割合を定めて支出した場合は、その割合に○印を付けてください。	<p>支出した割合( 1/2、1/3、 / )</p> <p>領収書及び関係資料 別添</p>



# 領収書 添付用紙

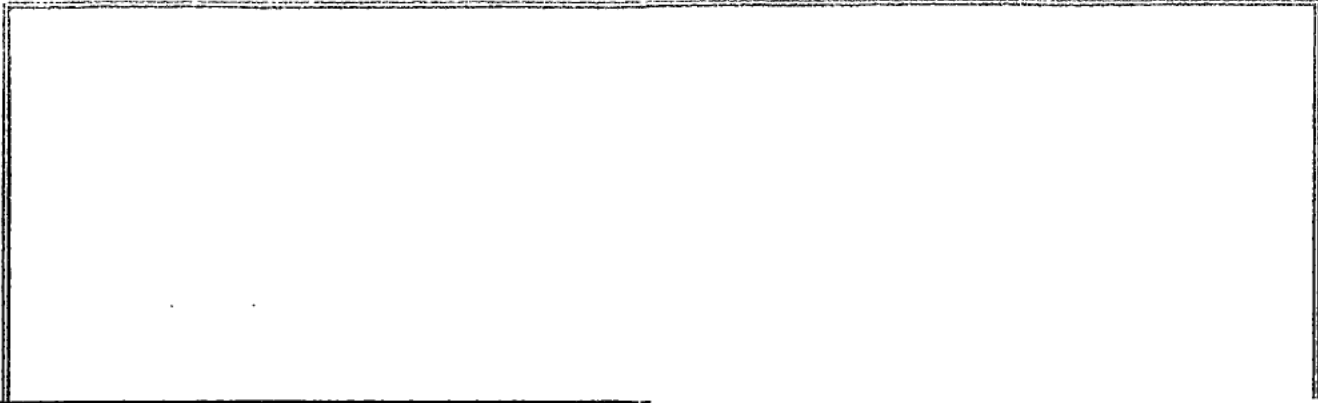

## 領収証

領収証 No. 20220119-00594  
2022年01月19日 発行

平素は格別のお引き立てを賜り厚く御礼申し上げます。  
下記金額を正に領収いたしました。

お客様名 高瀬 千鶴子 様

お問合せ番号 5394972

ご契約者名 高瀬 千鶴子

三菱HCビジネスリース株式会社  
作成場所：東京都港区西新橋1-3-1

領収金額	領収日
10,044 円	2022年01月07日

振替又はお振込金融機関	
金融機関名 支店番号 口座名義	カセツコ

※お客様の情報を保護するため、口座番号の一部を隠していません。

No.	契約年月	契約番号	代表物件	当回数	残回数	税率	領収金額(税込)円	領収金額(税抜)円	消費税等額	
1	2019年06月	1046-1442-7800-00	パソコン	31	5	8%	10044	9300	744	
2										
3										
4										
5										
6										
合計							10044	9300	744	
							5%対象計	0	0	
							8%対象計	10044	9300	744
							10%対象計	0	0	

【お知らせ】ご不明な点がございましたら、誠に恐れ入りますが表面のお問合せ先までご連絡を頂きますようお願い申し上げます。

※金額を訂正したものは無効とします。  
※再発行は致しません。

印紙税申告納付につき  
税務専承認済

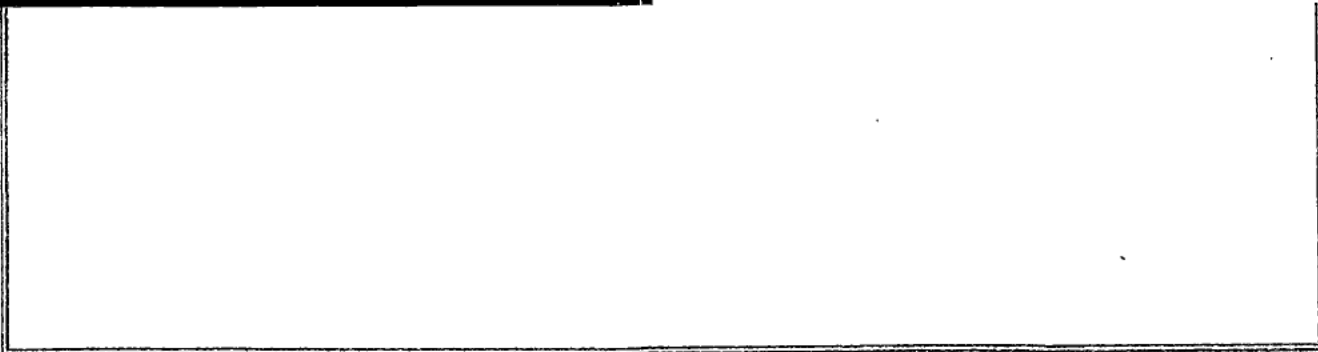

支出伝票

47	
議員名	高瀬千鶴子
科目	⑩事務通信費
支払年月日	令和4年2月7日
金額(円)	¥10,044 /
支払先	三菱HCビジネスリース株式会社 /
内容	控室用デスクトップパソコンリース料(令和4年2月分)
支払番号	47
領収書添付欄 ※割合を定めて支出した場合は、その割合に○印を付けてください。	<p>支出した割合( 1/2、1/3、 / )</p> <p>領収書及び関係資料 別添</p>

# 領収書 添付用紙

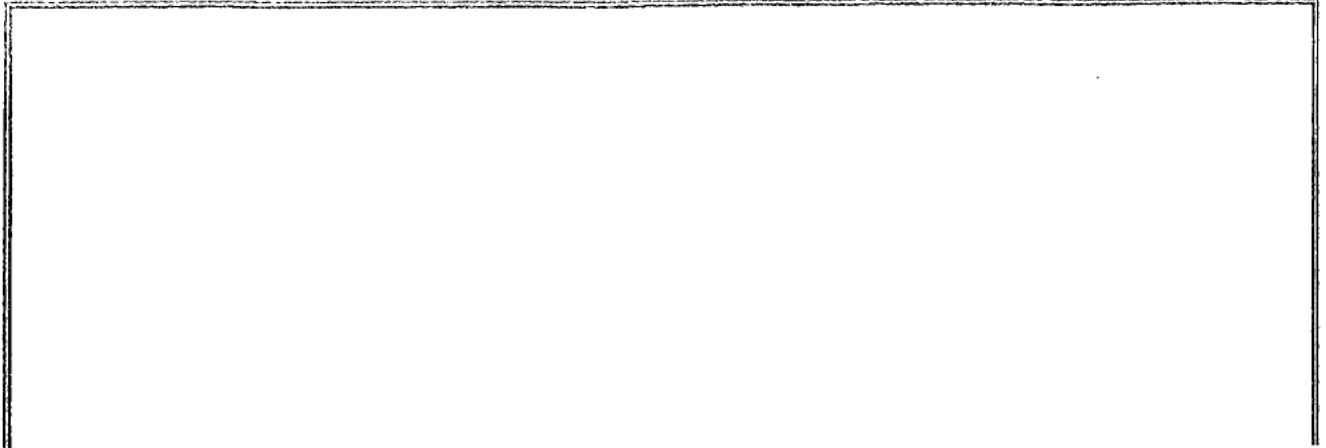

## 領収証

領収証No. 20220217-00604  
2022年02月17日 発行

平素は格別のお引き立てを賜り厚く御礼申し上げます。  
下記金額を正に領収いたしました。

お客様名 高瀬 千鶴子 様

お問合せ番号 5394972

ご契約者名 高瀬 千鶴子

三菱HCビジネスリース株式会社  
作成場所：東京都港区西新橋1-3-1

領収金額	領収日
10044 円	2022年02月07日

振替 (又は お振込) 金融機関	
金融機関名 支店番号 口座番号	カセゾン

※お客様の情報を保護するため、口座番号の一部を表示しておりません。

No.	ご契約年月	ご契約番号	代表物件	当回数	残回数	税率	領収金額(税込)円	領収金額(税抜)円	消費税等額
1	2019年06月	1046-1442-7800-00	パソコン	32	4	8%	10044	9300	744
2									
3									
4									
5									
6									
合計							10044 円	9300 円	744 円
							5%対象計	0	0
							8%対象計	10044	9300
							10%対象計	0	0

【お知らせ】 ご不明な点がございましたら、誠に恐れ入りますが裏面のお問合せ先までご連絡を頂きますようお願い申し上げます。

※金額を訂正したものは無効とします。  
※再発行は致しません。

印紙税申告納付につきは  
税務署承認済

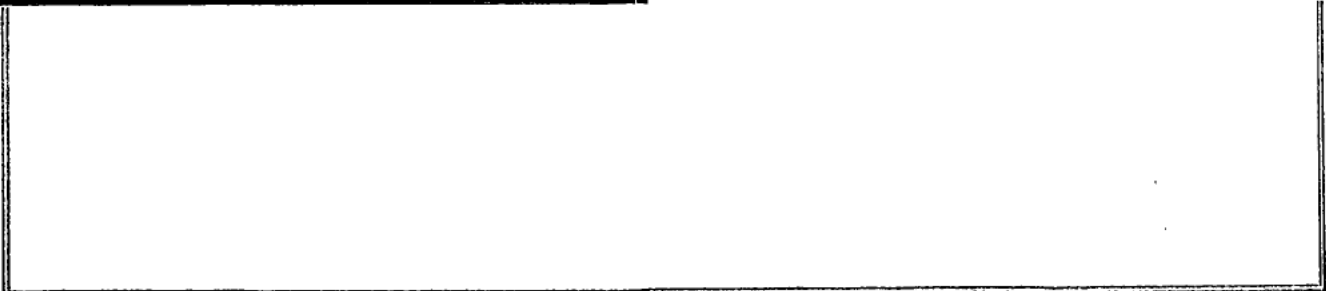

支出伝票

48	
議員名	高瀬千鶴子
科目	⑩事務通信費
支払年月日	令和4年3月7日
金額(円)	¥10,044 /
支払先	三菱HCビジネスリース株式会社 /
内容	控室用デスクトップパソコンリース料(令和4年3月分)
支払番号	48
領収書添付欄 ※割合を定めて支出した場合は、その割合に○印を付けてください。	支出した割合( 1/2、1/3、 / )  領収書及び関係資料 別添

領収書 添付用紙

平素は格別のお引き立てを賜り厚く御礼申し上げます。  
下記金額を正に領収いたしました。

領収証

領収証No.20220316-00610  
2022年03月16日 発行

お客様名 高瀬 千鶴子 様

お問合せ番号 5394972

ご契約者名 高瀬 千鶴子

三菱HCビジネスリース株式会社  
作成場所：東京都港区西新橋1-3-1

領収金額	領収日
10044 円	2022年03月07日

振替(又はお振込)金融機関	
金融機関名 支店番号 口座番号	功和パコ

※お客様の情報を保護するため、口座番号の一部を表示しておりません。

No.	契約年月	契約番号	代表物件	当回数	残回数	税率	領収金額(税込)円	領収金額(税別)円	消費税等額
1	2019年06月	1046-1442-7800-00	パソコン	33	3	8%	10044	9300	744
2									
3									
4									
5									
6									
合計							円 10044	円 9300	円 744
							5%対象計	0	0
							8%対象計	10044	9300
							10%対象計	0	0

【お知らせ】 ご不明な点がございましたら、誠に恐れ入りますが表面のお問合せ先までご連絡を頂きますようお願い申し上げます。

※金額を訂正したものは無効とします。  
※再発行は致しません。

印紙税申告納付につき  
税務署承認済

# 支出伝票

49	
議員名	高瀬千鶴子 
科目	⑩事務通信費
支払年月日	令和3年4月7日
金額(円)	¥9,828 /
支払先	日立キャピタルNBL株式会社 /
内容	ノートパソコンリース料(令和3年4月分)
支払番号	49 /
領収書添付欄 ※割合を定めて支出した場合は、その割合に○印を付けてください。	<p>支出した割合( 1/2、1/3、 / )</p> <p>領収書及び関係資料 別添</p>

# 領収書 添付用紙



## 領収証

領収証No.20210416-00675  
2021年04月16日 発行

平素は格別のお引き立てを賜り厚く御礼申し上げます。  
下記金額を正に領収いたしました。

お客様名 高瀬 千鶴子 様

お問合せ番号 5394972

ご契約者名 高瀬 千鶴子

日立キャピタルNB株式会社  
作成場所：東京都港区西新橋1-3-1

領収金額	領収日
9828 円	2021年04月07日

振替(又はお振込)金融機関	
金融機関名 口座名義	おたすく

※お客様の情報を保護するため、口座番号の一部を表示していません。

No	ご契約年月	ご契約番号	代表物件	当回数	残回数	税率	領収金額(税込)円	領収金額(税抜)円	消費税等額	
1	2019年06月	1046-2374-8400-00	パソコン	21	15	8%	9828	9100	728	
2										
3										
4										
5										
6										
合計		1 件					9828 円	9100 円	728 円	
							5%対象計	0	0	
							8%対象計	9828	9100	728
							10%対象計	0	0	

【お知らせ】 ご不明な点がございましたら、誠に恐れ入りますが表面のお問合せ先までご連絡を頂きますようお願い申し上げます。

※金額を訂正したものは無効とします。  
※再発行は致しません。

印紙税申告納付につき  
税務署承認済

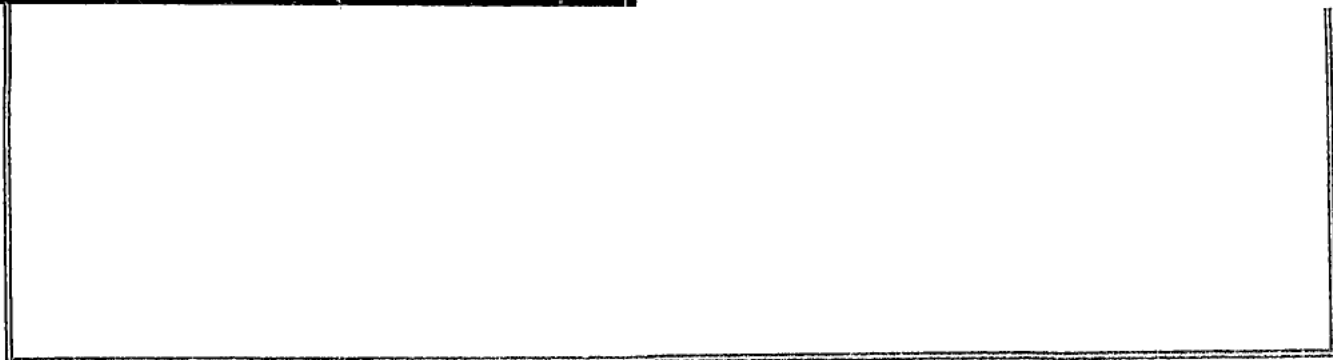

# 支出伝票

50	
議員名	高瀬千鶴子 
科目	⑩事務通信費
支払年月日	令和3年5月7日
金額(円)	¥9,828 /
支払先	日立キャピタルNBL株式会社 /
内容	ノートパソコンリース料(令和3年5月分)
支払番号	50 /
領収書添付欄 ※割合を定めて支出した場合は、その割合に○印を付けてください。	支出した割合( 1/2、1/3、 / )  領収書及び関係資料 別添



# 領収書 添付用紙

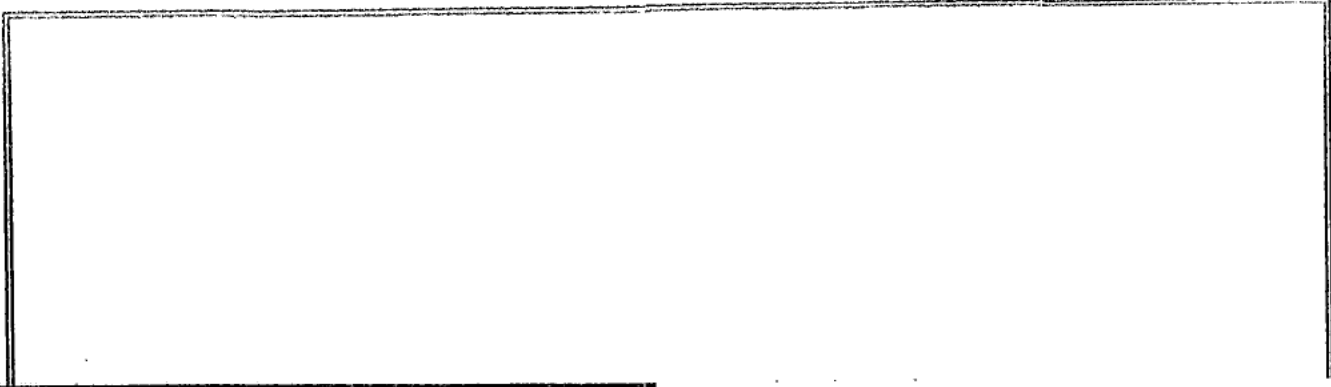

## 領収証

領収証No.20210518-00688  
2021年05月18日 発行

平素は格別のお引き立てを賜り厚く御礼申し上げます。  
下記金額を正に領収いたしました。

お客様名 高瀬 千鶴子 様

お問合せ番号 5394972

日立キャピタルNB株式会社  
作成場所：東京都港区西新橋1-3-1

ご契約者名 高瀬 千鶴子

領収金額	領収日
9828 円	2021年05月07日

振替（又はお振込）金融機関	
金融機関名 支店番号 口座座名	<div style="background-color: black; width: 100px; height: 20px; margin-bottom: 5px;"></div> カセ子ゾコ

※お客様の情報を保護するため、口座番号の一部を致示しておりません。

No.	ご契約年月	ご契約番号	代表物件	当回数	残回数	税率	領収金額(税込)円	領収金額(税抜)円	消費税等額
1	2019年06月	1046-2374-8400-00	パソコン	22	14	8%	9828	9100	728
2									
3									
4									
5									
6									
合計							円 9828	円 9100	円 728
							5%対象計	0	0
							8%対象計	9828	9100
							10%対象計	0	0

【お知らせ】ご不明な点がございましたら、誠に恐れ入りますが表面のお問合せ先までご連絡を頂きますようお願い申し上げます。

※金額を訂正したものは無効とします。  
※再発行は致しません。

印紙税申告納付につき  
税務署承認済



支出伝票

51	
議員名	高瀬千鶴子 
科目	⑩事務通信費
支払年月日	令和3年6月7日
金額(円)	¥9,828 /
支払先	日立キャピタルNBL株式会社 /
内容	ノートパソコンリース料(令和3年6月分)
支払番号	51 /
領収書添付欄 ※割合を定めて支出した場合は、その割合に○印を付けてください。	<p>支出した割合( 1/2、1/3、 / )</p> <p>領収書及び関係資料 別添</p>

# 領収書 添付用紙

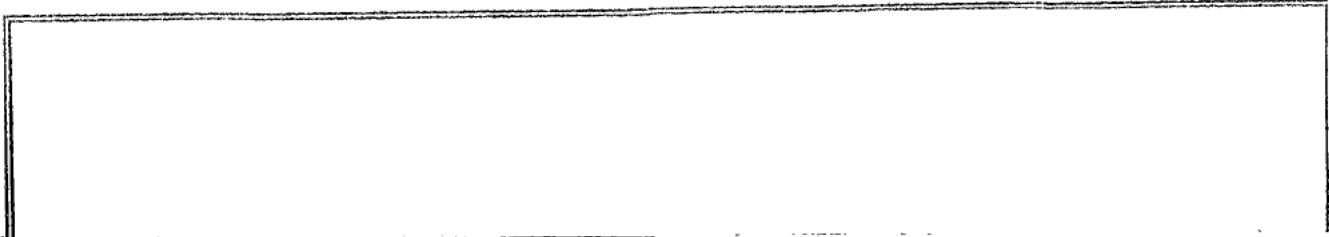

## 領収証

領収証 No.20210616-00657  
2021年06月16日 発行

平素は格別のお引き立てを賜り厚く御礼申し上げます。  
下記金額を正に領収いたしました。

お客様名 高瀬 千鶴子 様

お問合せ番号 5394972

ご契約者名 高瀬 千鶴子

日立キャピタルNB 株式会社  
作成場所：東京都港区西新橋1-3-1

領収金額	領収日
9828 円	2021年06月07日

振替(又はお振込)金融機関	
金融機関名 支店番号 口座名義	〃〃〃〃 〃〃〃〃 〃〃〃〃

※お客様の情報を保護するため、口座番号の一部を表示していません。

No	ご契約年月	ご契約番号	代表物件	当回数	残回数	税率	領収金額(税込)円	領収金額(税抜)円	消費税等額
1	2019年06月	1046-2374-8400-00	パソコン	23	13	8%	9828	9100	728
2									
3									
4									
5									
6									
合計							円 9828	円 9100	円 728
							5%対象計	0	0
							8%対象計	9828	9100
							10%対象計	0	0

【お知らせ】ご不明な点がございましたら、誠に恐れ入りますが表面のお問合せ先までご連絡を頂きますようお願い申し上げます。

※金額を訂正したものは無効とします。  
※再発行は致しません。

印紙税申告納  
付につき  
税務署承認済

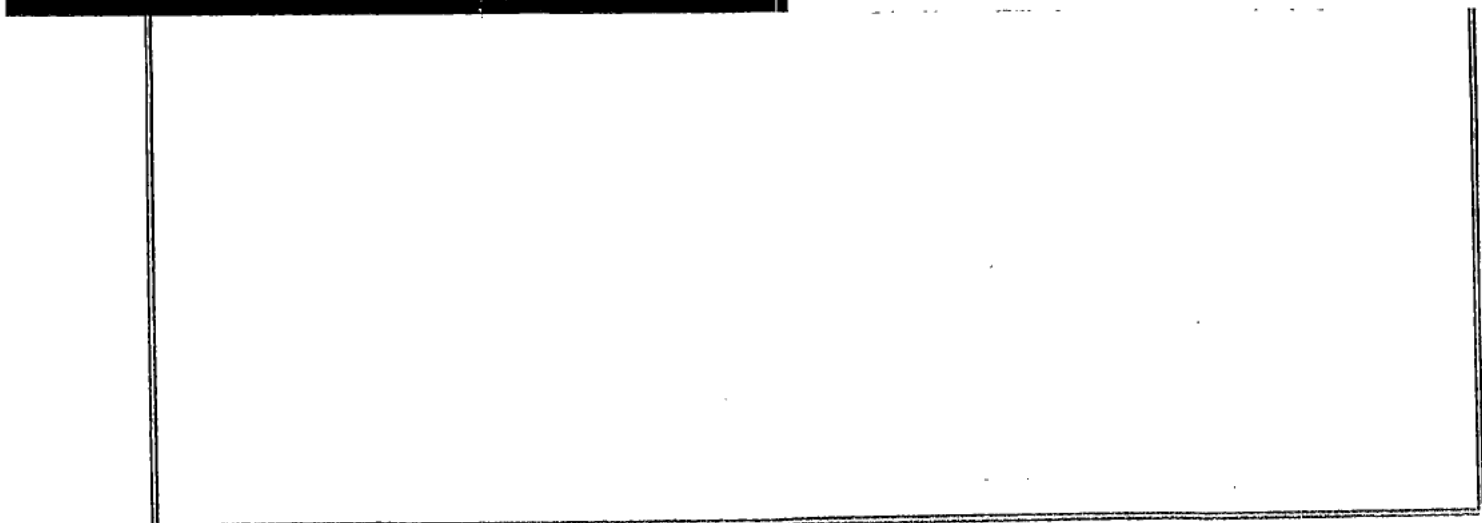

# 支出伝票

52	
議員名	高瀬千鶴子 
科目	⑩事務通信費
支払年月日	令和3年7月7日
金額(円)	¥9,828 <
支払先	日立キャピタルNBL株式会社 ✓
内容	ノートパソコンリース料(令和3年7月分)
支払番号	52 /
領収書添付欄 ※割合を定めて支出した場合は、その割合に○印を付けてください。	支出した割合( 1/2、1/3、 / )  領収書及び関係資料 別添

# 領収書 添付用紙

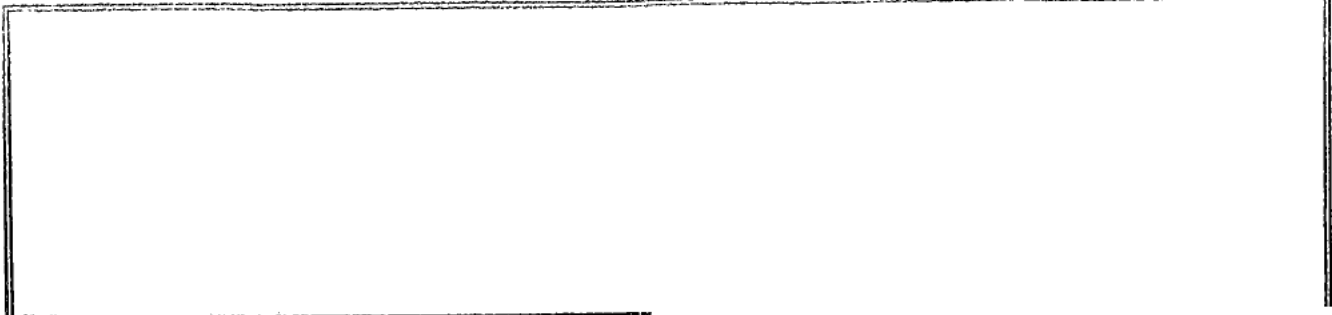

## 領収証

領収証No.20210716-00674  
2021年07月16日 発行

平素は格別のお引き立てを賜り厚く御礼申し上げます。  
下記金額を正に領収いたしました。

お客様名 高瀬 千鶴子 様

お問合せ番号 5394972

ご契約者名 高瀬 千鶴子

日立キャピタルNB株式会社  
作成場所：東京都港区西新橋1-3-1

領収金額	領収日
9828 円 /	2021年07月07日

振替(又はお振込)金融機関	
金融機関名 支店番号 口座番号	<div style="background-color: black; width: 100px; height: 20px; margin-bottom: 5px;"></div> 株式会社 〇〇〇〇

※お客様の情報を保護するため、口座番号の一部を表示しておりません。

No.	ご契約年月	ご契約番号	代表物件	当回数	残回数	税率	領収金額(税込)円	領収金額(税抜)円	消費税等額
1	2019年06月	1046-2374-8400-00	パソコン	24	12	8%	9828	9100	728
2									
3									
4									
5									
6									
合計		1 件					円 9828	円 9100	円 728
							5%対象計	0	0
							8%対象計	9828	9100
							10%対象計	0	0

【お知らせ】 ご不明な点がございましたら、誠に恐れ入りますが裏面のお問合せ先までご連絡を頂きますようお願い申し上げます。

※金額を訂正したものは無効とします。  
※再発行は致しません。

印紙税申告納付につき  
芝 税務署承認済

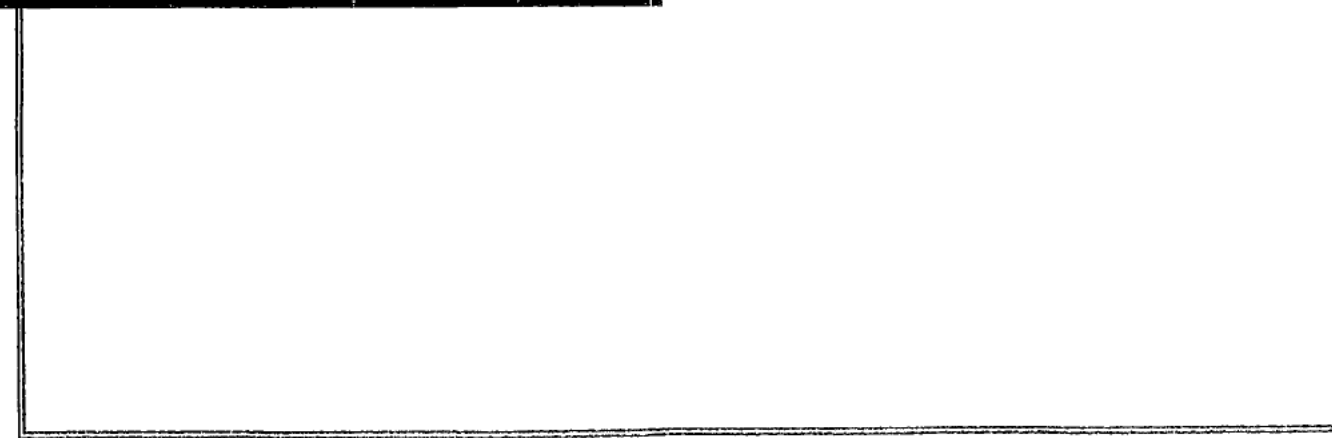

# 支出伝票

53	
議員名	高瀬千鶴子 
科目	⑩事務通信費
支払年月日	令和3年8月10日
金額(円)	¥9,828 /
支払先	日立キャピタルNBL株式会社 ✓
内容	ノートパソコンリース料(令和3年8月分)
支払番号	53 /
領収書添付欄 ※割合を定めて支出した場合は、その割合に○印を付けてください。	<p>支出した割合( 1/2、1/3、 / )</p> <p>領収書及び関係資料 別添</p>

# 領収書 添付用紙

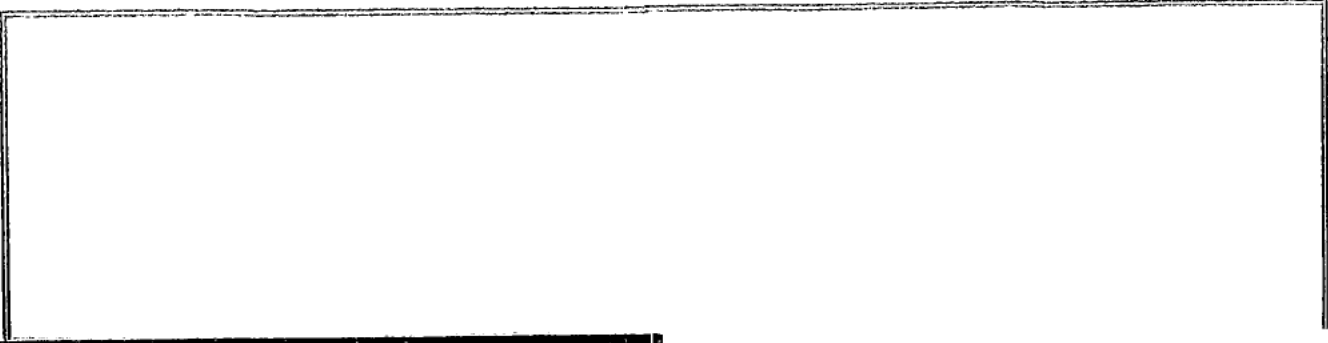

## 領収証

領収証 No.20210819-00662  
2021年08月19日 発行

平素は格別のお引き立てを賜り厚く御礼申し上げます。  
下記金額を正に領収いたしました。

お客様名 高瀬 千鶴子 様

お問合せ番号 5394972

ご契約者名 高瀬 千鶴子

日立キャピタルNB株式会社  
作成場所：東京都港区西新橋1-3-1

領収金額	領収日
9828 円	2021年08月10日

振替(又はお振込)金融機関	
金融機関名 支店名 口座番号 口座名義	[Redacted] 株式会社

※お客様の情報を保護するため、口座番号の一部を表示しておりません。

No.	ご契約年月	ご契約番号	代表物件	当回数	残回数	税率	領収金額(税込)円	領収金額(税抜)円	消費税等額
1	2019年06月	1046-2374-8400-00	パソコン	25	11	8%	9828	9100	728
2									
3									
4									
5									
6									
合計		1 件					円 9828	円 9100	円 728
						5%対象計	0	0	0
						8%対象計	9828	9100	728
						10%対象計	0	0	0

【お知らせ】 ご不明な点がございましたら、誠に恐れ入りますが表面のお問合せ先までご連絡を頂きますようお願い申し上げます。

※金額を訂正したものは無効とします。  
※再発行は致しません。

印紙税申告納付につき  
税務務承認済

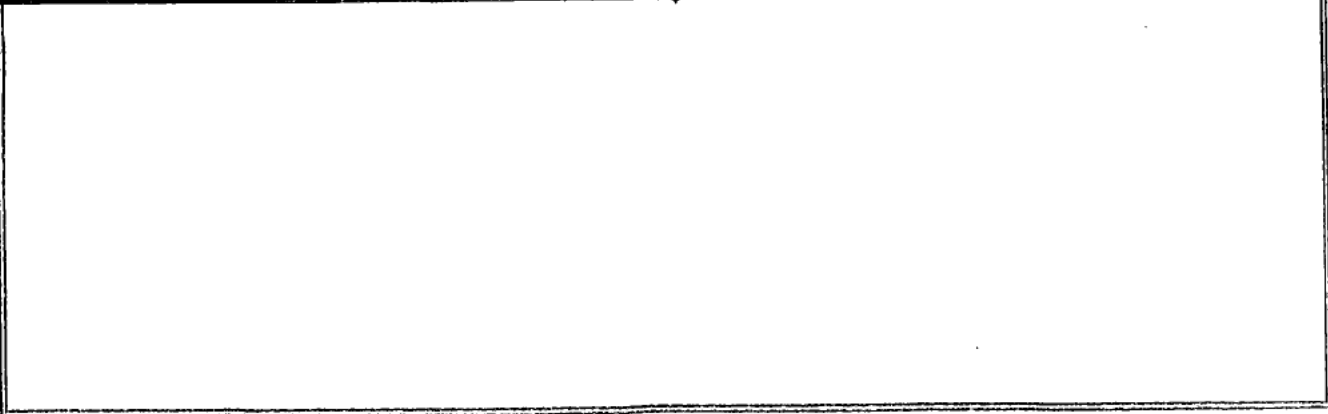

# 支出伝票

54	
議員名	高瀬千鶴子
科目	⑩事務通信費
支払年月日	令和3年9月7日
金額(円)	¥9,828
支払先	日立キャピタルNBL株式会社
内容	ノートパソコンリース料(令和3年9月分)
支払番号	54
領収書添付欄 ※割合を定めて支出した場合は、その割合に○印を付けてください。	支出した割合( 1/2、1/3、 / )  領収書及び関係資料 別添



# 領収書 添付用紙



## 領収証

領収証 No.20210916-00626  
2021年09月16日 発行

平素は格別のお引き立てを賜り厚く御礼申し上げます。  
下記金額を正に領収いたしました。

お客様名 高瀬 千鶴子 様

お問合せ番号 5394972

ご契約者名 高瀬 千鶴子

日立キャピタルNB株式会社  
作成場所：東京都港区西新橋1-3-1

領収金額	領収日
9828 円	2021年09月07日

振替(又はお振込)金融機関	
金融機関名	〃
支店番号	〃
口座番号	〃
口座名義	〃

※お客様の情報を保護するため、口座番号の一部を隠しております。

No	ご契約年月	ご契約番号	代表物件	当回数	残回数	税率	領収金額(税込)円	領収金額(税抜)円	消費税等額
1	2019年06月	1046-2374-8400-00	パソコン	26	10	8%	9828	9100	728
2									
3									
4									
5									
6									
合計							円 9828	円 9100	円 728
							5%対象計	0	0
							8%対象計	9828	9100
							10%対象計	0	0

【お知らせ】ご不明な点がございましたら、誠に恐れ入りますが表面のお問合せ先までご連絡を頂きますようお願い申し上げます。

※金額を訂正したものは無効とします。  
※再発行は致しません。

印紙税申告納付につき  
税務専承認済

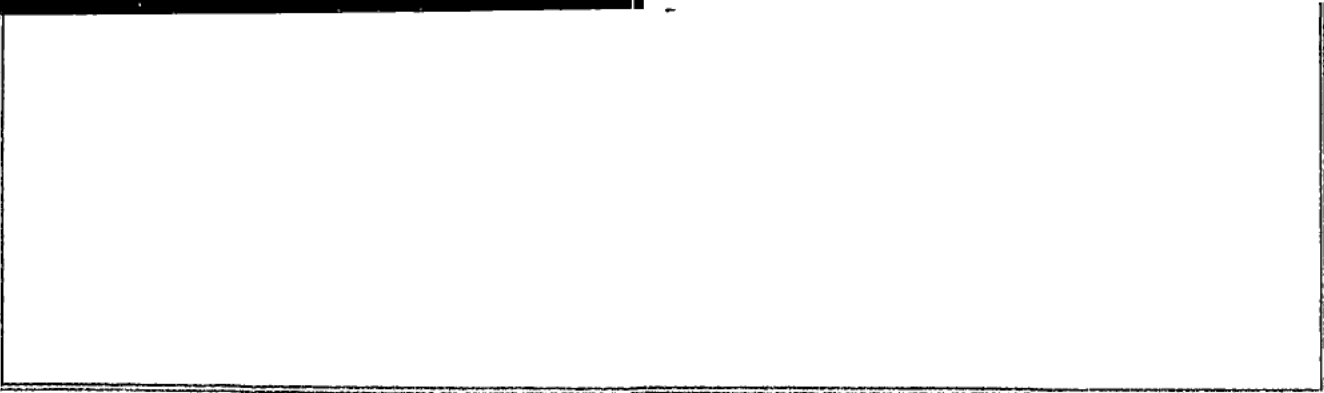

## 支出伝票

55	
議員名	高瀬千鶴子
科目	⑩事務通信費
支払年月日	令和3年10月7日
金額(円)	¥9,828 /
支払先	三菱HCビジネスリース株式会社 /
内容	ノートパソコンリース料(令和3年10月分)
支払番号	55 /
領収書添付欄 ※割合を定めて支出した場合は、その割合に○印を付けてください。	支出した割合( 1/2、1/3、 / )  領収書及び関係資料 別添

# 領収書 添付用紙

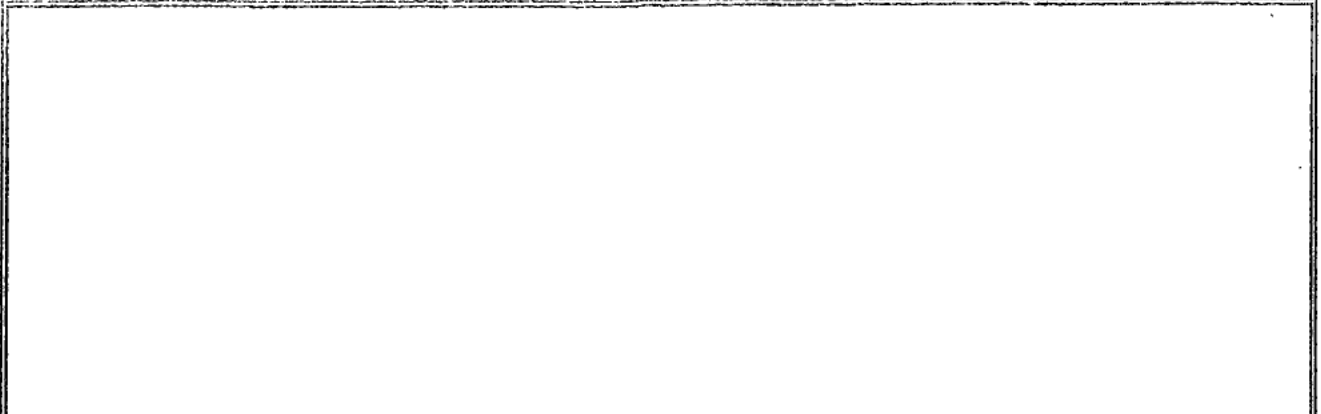

## 領収証

領収証No.20211018-00622  
2021年10月18日 発行

平素は格別のお引き立てを賜り厚く御礼申し上げます。  
下記金額を正に領収いたしました。

お客様名 高瀬 千鶴子 様

お問合せ番号 5394972

ご契約者名 高瀬 千鶴子

三菱HCビジネスリース株式会社  
作成場所：東京都港区西新橋1-3-1

領収金額	領収日
9828 円	2021年10月07日

振替(又はお振込)金融機関	
金融機関名 支店番号 口座番号	三菱 〇〇〇〇 〇〇〇 〇〇〇

※お客様の情報を保護するため、口座番号の一部を表示しておりません。

No.	ご契約年月	ご契約番号	代表物件	当回数	残回数	税率	領収金額(税込)円	領収金額(税抜)円	消費税等額
1	2019年06月	1046-2374-8400-00	パソコン	27	9	8%	9828	9100	728
2									
3									
4									
5									
6									
合計							円 9828	円 9100	円 728
							5%対象計	0	0
							8%対象計	9828	9100
							10%対象計	0	0

【お知らせ】ご不明な点がございましたら、誠に恐れ入りますが表面のお問合せ先までご連絡を頂きますようお願い申し上げます。

※金額を訂正したものは無効とします。  
※再発行は致しません。

印紙税申告納付につき  
税務署承認済

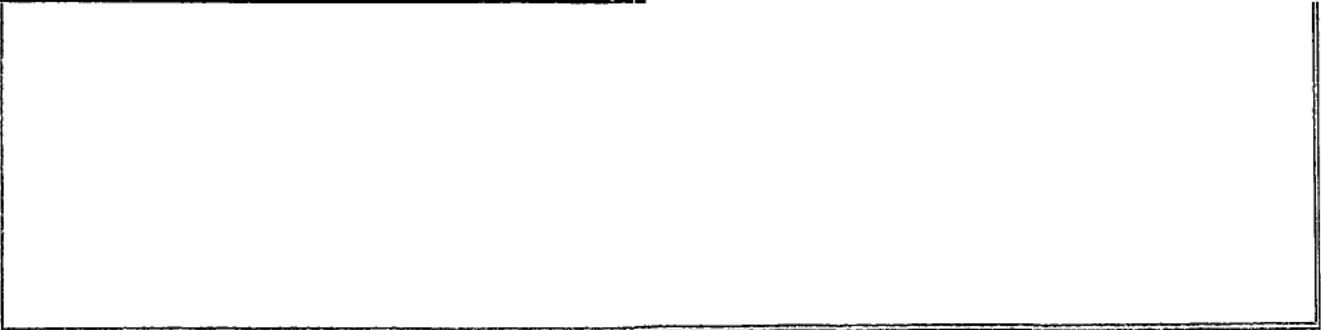

支出伝票

56	
議員名	高瀬千鶴子
科目	⑩事務通信費
支払年月日	令和3年11月8日
金額(円)	¥9,828 /
支払先	三菱HCBビジネスリース株式会社 /
内容	ノートパソコンリース料(令和3年11月分)
支払番号	56 /
領収書添付欄 ※割合を定めて支出した場合は、その割合に○印を付けてください。	<p>支出した割合( 1/2、1/3、 / )</p> <p>領収書及び関係資料 別添</p>

# 領収書 添付用紙

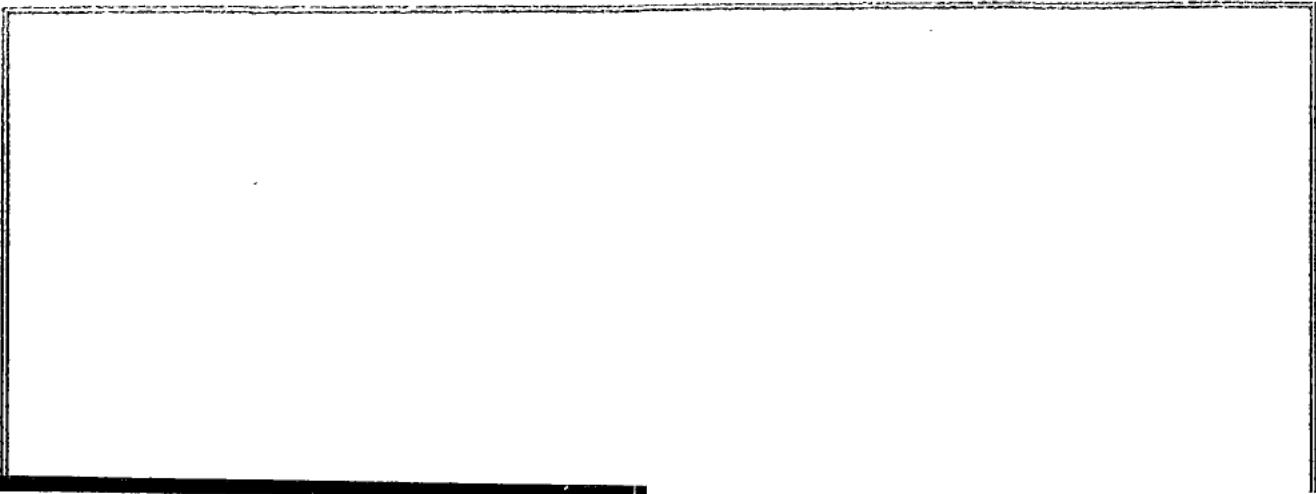

平素は格別のお引き立てを賜り厚く御礼申し上げます。  
下記金額を正に領収いたしました。

## 領収証

領収証No.20211117-00623  
2021年11月17日 発行

お客様名 高瀬 千鶴子 様

お問合せ番号 5394972

ご契約者名 高瀬 千鶴子

三菱HCビジネスリース株式会社  
作成場所：東京都港区西新橋1-3-1

領収金額	領収日
9828 円	2021年11月08日

振替(又はお振込)金融機関	
金融機関名 支店番号 口座名義	カシヨ

※お客様の情報を保護するため、口座番号の一部を表示していません。

No.	契約年月	契約番号	代表物(件)	当回数	残回数	税率	領収金額(税込)円	領収金額(税抜)円	消費税等額	
1	2019年06月	1046-2374-8400-00	パソコン	28	8	8%	9828	9100	728	
2										
3										
4										
5										
6										
合計		1 件					9828 円	9100 円	728 円	
							5%対象計	0	0	
							8%対象計	9828	9100	728
							10%対象計	0	0	

【お知らせ】 ご不明な点がございましたら、誠に恐れ入りますが表面のお問合せ先までご連絡を頂きますようお願い申し上げます。

※金額を訂正したものは無効とします。  
※再発行は致しません。

印紙税申告納付につき  
税務署承認済

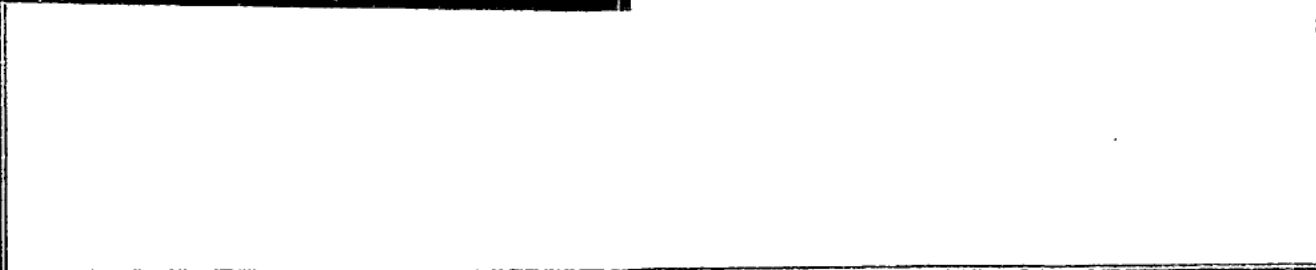

支出伝票

57	
議員名	高瀬千鶴子
科目	⑩事務通信費
支払年月日	令和3年12月7日
金額(円)	¥9,828 /
支払先	三菱HCビジネスリース株式会社 /
内容	ノートパソコンリース料(令和3年12月分)
支払番号	57
領収書添付欄 ※割合を定めて支出した場合は、その割合に○印を付けてください。	支出した割合( 1/2、1/3、 / )  領収書及び関係資料 別添

# 領収書 添付用紙

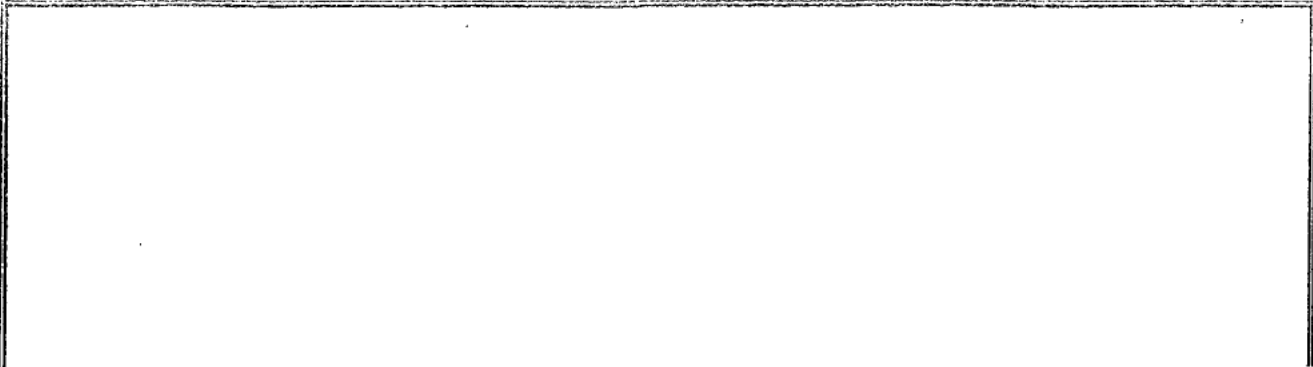

## 領収証

領収証 No. 20211216-00604  
2021年12月16日 発行

平素は格別のお引き立てを賜り厚く御礼申し上げます。  
下記金額を正に領収いたしました。

お客様名 高瀬 千鶴子 様

お問合せ番号 5394972

ご契約者名 高瀬 千鶴子

三菱HCビジネスリース株式会社  
作成場所：東京都港区西新橋1-3-1

領収金額	領収日
9828 円	2021年12月07日

振替(又はお振込)金融機関	
金融機関名 支店番号 口座名義	カセツコ

※お客様の情報を保護するため、口座番号の一部を隠しております。

No.	ご契約年月	ご契約番号	代表物件	当回数	残回数	税率	領収金額(税込)円	領収金額(税抜)円	消費税等額	
1	2019年06月	1046-2374-8400-00	パソコン	29	7	8%	9828	9100	728	
2										
3										
4										
5										
6										
合計		1 件					円 9828	円 9100	円 728	
							5%対象計	0	0	0
							8%対象計	9828	9100	728
							10%対象計	0	0	0

【お知らせ】ご不明な点がございましたら、誠に恐れ入りますが表面のお問合せ先までご連絡を頂きますようお願い申し上げます。

※金額を訂正したものは無効とします。  
※再発行は致しません。

印紙税申告納付につき  
税務署承認済

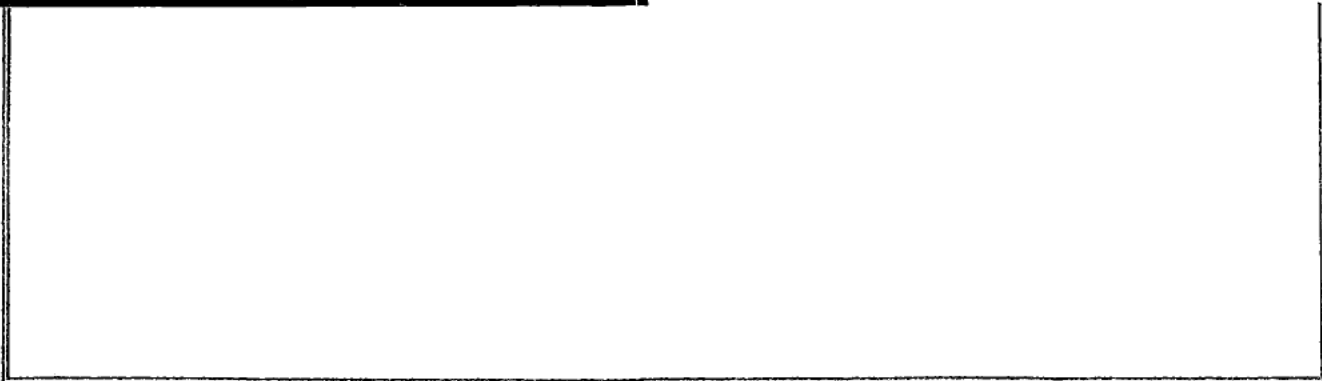

支出伝票

58	
議員名	高瀬千鶴子
科目	⑩事務通信費
支払年月日	令和4年1月7日
金額(円)	¥9,828 /
支払先	三菱HCビジネスリース株式会社 /
内容	ノートパソコンリース料(令和4年1月分)
支払番号	58 /
領収書添付欄 ※割合を定めて支出した場合は、その割合に○印を付けてください。	<p>支出した割合( 1/2、1/3、 / )</p> <p>領収書及び関係資料 別添</p>



# 領収書 添付用紙

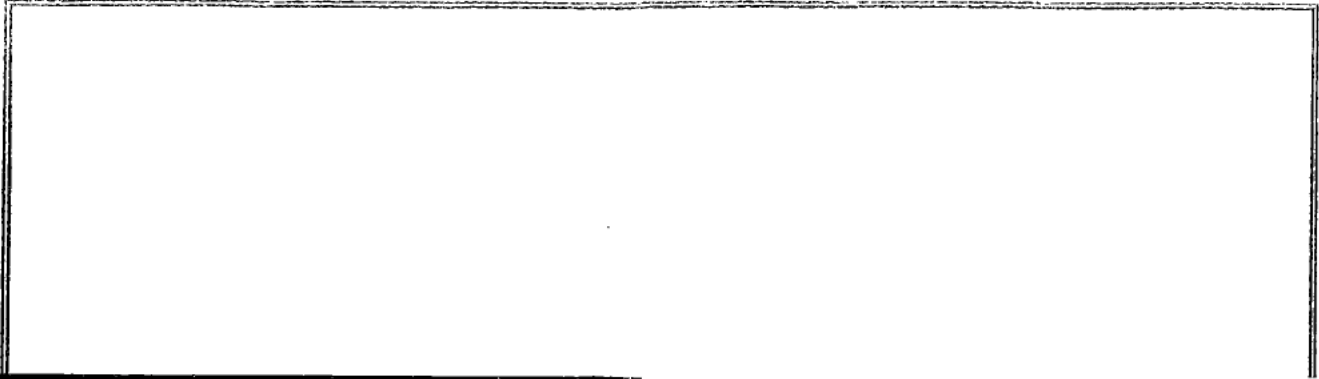

## 領収証

領収証 No. 20220119-00593  
2022年01月19日 発行

平素は格別のお引き立てを賜り厚く御礼申し上げます。  
下記金額を正に領収いたしました。

お客様名 高瀬 千鶴子 様

お問合せ番号 5394972

ご契約者名 高瀬 千鶴子

三菱HCビジネスリース株式会社  
作成場所：東京都港区西新橋1-3-1

領収金額	領収日
9828 円	2022年01月07日

振替(又はお振込)金融機関	
金融機関名	〃
支店名	〃
口座番号	〃
口座名義	株式会社

※お客様の情報を保護するため、口座番号の一部を隠しております。

No.	ご契約年月	ご契約番号	代表物件	当回数	残回数	税率	領収金額(税込)円	領収金額(税抜)円	消費税等額	
1	2019年06月	1046-2374-8400-00	パソコン	30	6	8%	9828	9100	728	
2										
3										
4										
5										
6										
合計		1 件					円 9828	円 9100	円 728	
							5%対象計	0	0	0
							8%対象計	9828	9100	728
							10%対象計	0	0	0

【お知らせ】ご不明な点がございましたら、誠に恐れ入りますが裏面のお問合せ先までご連絡を頂きますようお願い申し上げます。

※金額を訂正したものは無効とします。  
※再発行は致しません。

印紙税申告納付につき  
税務署承認済

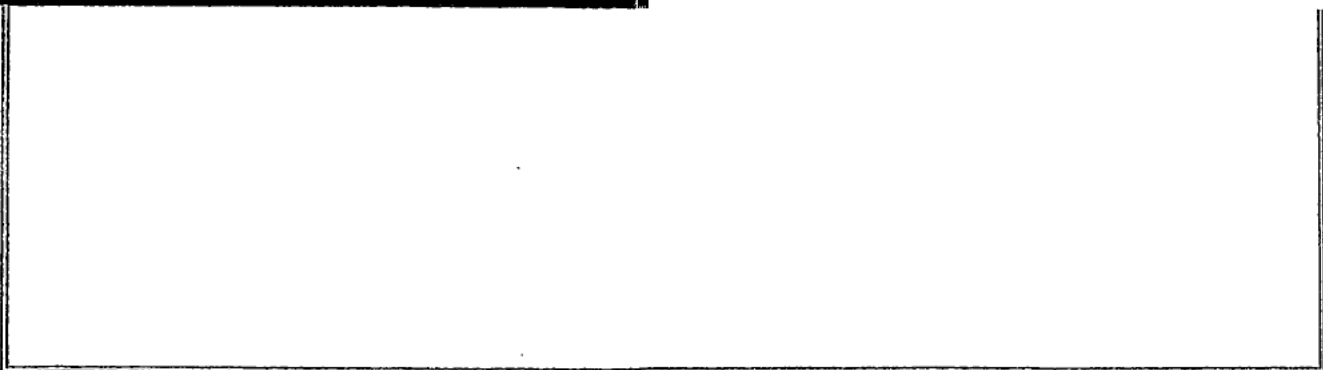

# 支出伝票

59	
議員名	高瀬千鶴子
科目	⑩事務通信費
支払年月日	令和4年2月7日
金額(円)	¥9,828 /
支払先	三菱HCビジネスリース株式会社 /
内容	ノートパソコンリース料(令和4年2月分)
支払番号	59 /
領収書添付欄 ※割合を定めて支出した場合は、その割合に○印を付けてください。	支出した割合( 1/2、1/3、 / )  領収書及び関係資料 別添

# 領収書 添付用紙

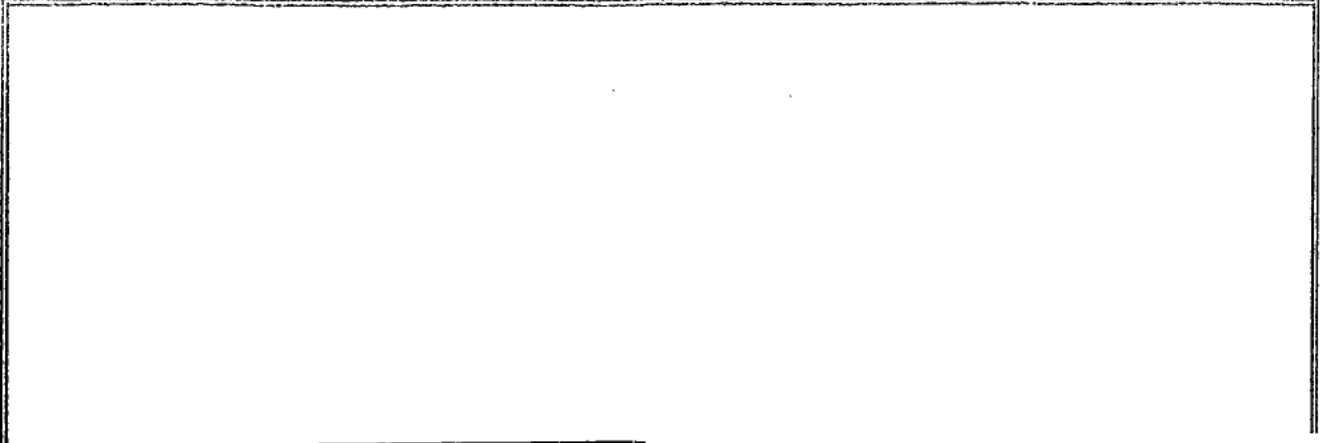

## 領収証

領収証No.20220217-00605  
2022年02月17日 発行

平素は格別のお引き立てを賜り厚く御礼申し上げます。  
下記金額を正に領収いたしました。

お客様名 高瀬 千鶴子 様

お問合せ番号 5394972

ご契約者名 高瀬 千鶴子

三菱HCビジネスリース株式会社  
作成場所：東京都港区西新橋1-3-1

領収金額	領収日
9828 円	2022年02月07日

振替 (又は お振込) 金融機関	
金融機関名	三菱UFJ銀行
支店名	新橋支店
口座番号	1234567890
口座名義	高瀬 千鶴子

※お客様の情報を保護するため、口座番号の一部を表示しておりません。

No.	ご契約年月	ご契約番号	代表物件	当回数	残回数	税率	領収金額(税込)円	領収金額(税抜)円	消費税等額
1	2019年06月	1046-2374-8400-00	パソコン	31	5	8%	9828	9100	728
2									
3									
4									
5									
6									
合計							円 9828	円 9100	円 728
							5%対象計	0	0
							8%対象計	9828	9100
							10%対象計	0	0

【お知らせ】ご不明な点がございましたら、誠に恐れ入りますが表面のお問合せ先までご連絡を頂きますようお願い申し上げます。

※金額を訂正したものは無効とします。  
※再発行は致しません。

印紙税申告納付につき  
税務署承認済

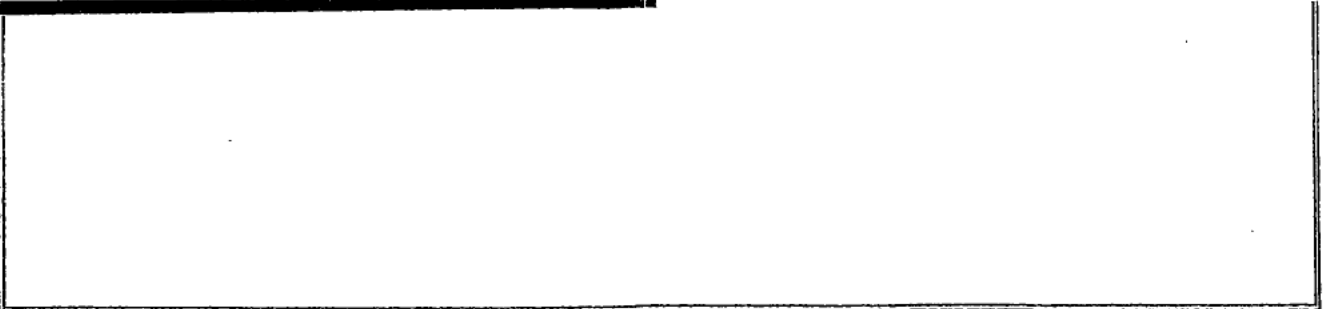

支出伝票

60	
議員名	高瀬千鶴子
科目	⑩事務通信費
支払年月日	令和4年3月7日
金額(円)	¥9,828 /
支払先	三菱HCビジネスリース株式会社 /
内容	ノートパソコンリース料(令和4年3月分)
支払番号	60 /
領収書添付欄 ※割合を定めて支出した場合は、その割合に○印を付けてください。	支出した割合( 1/2、1/3、 / )  領収書及び関係資料 別添

領収書 添付用紙

平素は格別のお引き立てを賜り厚く御礼申し上げます。  
下記金額を正に領収いたしました。

領収証

領収証No.20220316-00609  
2022年03月16日 発行

お客様名 高瀬 千鶴子 様

お問合せ番号 5394972

ご契約者名 高瀬 千鶴子

三菱HCビジネスリース株式会社  
作成場所：東京都港区西新橋1-3-1

領収金額	領収日
9828 円	2022年03月07日

振替(又はお振込)金融機関	
金融機関名	〃
支店番号	〃
口座番号	〃
口座名義	〃

※お客様の情報を保護するため、口座番号の一部を表示していません。

No.	ご契約年月	ご契約番号	代表物件	当回数	残回数	税率	領収金額(税込)円	領収金額(税抜)円	消費税等額
1	2019年06月	1046-2374-8400-00	パソコン	32	4	8%	9828	9100	728
2									
3									
4									
5									
6									
合計							円 9828	円 9100	円 728
							5%対象計	0	0
							8%対象計	9828	9100
							10%対象計	0	0

【お知らせ】ご不明な点がございましたら、誠に恐れ入りますが表面のお問合せ先までご連絡を頂きますようお願い申し上げます。

※金額を訂正したものは無効とします。  
※再発行は致しません。

印紙税申告納付につき  
税務署承認済

# 支出伝票

61	
議員名	高瀬千鶴子
科目	①調査研究費
支払年月日	令和4年3月31日
金額(円)	¥126,207
支払先	自動車(ガソリン代)
内容	政務活動運行費(運行記録表添付)
支払番号	61
領収書添付欄 ※割合を定めて支出した場合は、その割合に○印を付けてください。	支出した割合( 1/2、1/3、 / )  領収書及び関係資料 別添

# 政務活動費・運行記録表

令和 3年度 4月分～

(議員名 高瀬 千鶴子 )

年月	月始走行距離(km) (A)	月末走行距離(km) (B)	月間走行距離(km) (B-A)	支払対象走行距離(km) (月間走行距離の1/2)	月間政務活動燃料代 (支払対象走行距離×37円)
4月	248	898	650	325	¥12,025
5月	898	1379	481	240	¥8,880
6月	1379	1855	476	238	¥8,806
7月	1855	2508	653	326	¥12,062
8月	2508	3088	580	290	¥10,730
9月	3088	3751	663	331	¥12,247
10月	3751	4449	698	349	¥12,913
11月	4449	5205	756	378	¥13,986
12月	5205	5617	412	206	¥7,622
1月	5617	6083	466	233	¥8,621
2月	6083	6581	498	249	¥9,213
3月	6581	7074	493	246	¥9,102
年間計	—	—	—	3411	¥126,207

支 払 証 明 書									
支 払 証明金額		百 ¥	十 1	万 2	千 6	百 2	十 0	円 7	
使途内容	(目的) (支払内容) 1. 車燃料代  詳細は別紙記載 (支払年月日) 令和4年3月31日 (その他)								
支 払 先 住所・氏名	1. 出光興産ほか								
領収書を徴し 得ない理由	政務活動費の規定に従い計算したため								
上記のとおり支払したことを証明します 令和 4 年 3 月 3 1 日  議員名 高瀬 千鶴子 印									



# 支出伝票

62	
議員名	高瀬千鶴子
科目	③資料作成費
支払年月日	令和4年3月31日
金額(円)	¥85,804 /
支払先	肥銀リース(株)等 /
内容	印刷機リース等(会派共通経費)
支払番号	62 /
<p>領収書添付欄</p> <p>※割合を定めて支出した場合は、その割合に○印を付けてください。</p>	<p>支出した割合( 1/2、1/3、 / )</p> <p>領収書及び関係資料 別添</p>

# 支出伝票

63	
議員名	高瀬千鶴子
科目	④資料購入費
支払年月日	令和4年3月31日
金額(円)	¥51,559
支払先	熊本日日新聞社等
内容	新聞代等(会派共通経費)
支払番号	63 /
領収書添付欄 ※割合を定めて支出した場合は、その割合に○印を付けてください。	支出した割合( 1/2、1/3、 / )  領収書及び関係資料 別添

支出伝票

64	
議員名	高瀬千鶴子
科目	⑤広報費
支払年月日	令和4年3月31日
金額(円)	¥16,183
支払先	(株)フローラボ等
内容	市議団HP運用費等(会派共通経費)
支払番号	64 /
<p>領収書添付欄</p> <p>※割合を定めて支出した場合は、その割合に○印を付けてください。</p>	<p>支出した割合( 1/2、1/3、 / )</p> <p>領収書及び関係資料 別添</p>

# 支出伝票

65	
議員名	高瀬千鶴子
科目	⑥広聴費
支払年月日	令和4年3月31日
金額(円)	¥11,006
支払先	熊本市役所職員売店等
内容	茶菓子代等(会派共通経費)
支払番号	65 /
領収書添付欄 ※割合を定めて支出した場合は、その割合に○印を付けてください。	支出した割合( 1/2、1/3、 / )  領収書及び関係資料 別添

支出伝票

66	
議員名	高瀬千鶴子
科目	⑧人件費
支払年月日	令和4年3月31日
金額(円)	¥110,215
支払先	補助員2名
内容	補助員経費(会派共通経費)
支払番号	66 /
領収書添付欄 ※割合を定めて支出した場合は、その割合に○印を付けてください。	支出した割合( 1/2、1/3、 / )  領収書及び関係資料 別添

支出伝票

67	
議員名	高瀬千鶴子
科目	⑨事務所費
支払年月日	令和4年3月31日
金額(円)	¥33,876
支払先	(有)ホリジム等
内容	コピー用紙代等(会派共通経費)
支払番号	67 /
<p>領収書添付欄</p> <p>※割合を定めて支出した場合は、その割合に○印を付けてください。</p>	<p>支出した割合( 1/2、1/3、 / )</p> <p>領収書及び関係資料 別添</p>

# 支出伝票

68	
議員名	高瀬千鶴子
科目	⑩事務通信費
支払年月日	令和4年3月31日
金額(円)	¥166,224
支払先	NTTファイナンス等
内容	FAX通信料等(会派共通経費)
支払番号	68 /
<p>領収書添付欄</p> <p>※割合を定めて支出した場合は、その割合に○印を付けてください。</p>	<p>支出した割合( 1/2、1/3、 / )</p> <p>領収書及び関係資料 別添</p>

支出伝票

69	
議員名	高瀬千鶴子
科目	①調査研究費
支払年月日	令和4年3月31日
金額(円)	¥648
支払先	シャトレーゼ
内容	視察訪問先への土産代
支払番号	69 /
領収書添付欄 ※割合を定めて支出した場合は、その割合に○印を付けてください。	支出した割合( 1/2、1/3、 / )  領収書及び関係資料 別添



## 令和3年度政務活動費収支報告書（市議団共通）

## 科目別・議員別経費一覧

科目	計	8人分割	調整額	園川	藤永	濱田	三森	高瀬	伊藤	吉田	井本	合計
調査研究費	5,184	648	0	648	648	648	648	648	648	648	648	5,184
研修費	0	0	0	0	0	0	0	0	0	0	0	0
資料作成費	686,438	85,804	6	85,804	85,804	85,804	85,804	85,804	85,804	85,804	85,810	686,438
資料購入費	412,477	51,559	5	51,559	51,559	51,559	51,559	51,559	51,559	51,559	51,564	412,477
広報費	129,464	16,183	0	16,183	16,183	16,183	16,183	16,183	16,183	16,183	16,183	129,464
広聴費	88,051	11,006	3	11,006	11,006	11,006	11,006	11,006	11,006	11,006	11,009	88,051
会議費	0	0	0	0	0	0	0	0	0	0	0	0
人件費	881,720	110,215	0	110,215	110,215	110,215	110,215	110,215	110,215	110,215	110,215	881,720
事務所費	271,010	33,876	2	33,876	33,876	33,876	33,876	33,876	33,876	33,876	33,878	271,010
事務通信費	1,329,797	166,224	5	166,224	166,224	166,224	166,224	166,224	166,224	166,224	166,229	1,329,797
合計	3,804,141	475,515	21	475,515	475,515	475,515	475,515	475,515	475,515	475,515	475,536	3,804,141